ព្រះរាជាណាចក្រកម្ពុជា

ជាតិ សាសនា ព្រះមហាក្សត្រ

ឆ្នាំទី ១២ លេខ ៩១ សប្តាហ៍ទី ២ ថ្ងៃទី ១២ ខែធ្នូ ឆ្នាំ ២០១២

រាជកិច្ច

ផ្សាយចេញពី

ទីស្តីការគណៈរដ្ឋមន្ត្រី

តម្លៃផល

១ ច្បាប់	៥.០០០ រៀល
១ ខែ	៤០.០០០ រៀល
៣ ខែ	១២០.០០០ រៀល
៦ ខែ	២៤០.០០០ រៀល
១២ ខែ	៤៨០.០០០ រៀល

(ត្រូវបង់តម្លៃជាមុន)

សារបាន

ព្រះរាជក្រម ព្រះរាជក្រឹត្យ អនុក្រឹត្យ សេចក្តីសំរេច សារាចរ ប្រកាស

ក

មាតិកា

I~ព្រះរាជខុទ្ទកាល័យព្រះមហាក្សត្រ

ព្រះរាជក្រឹត្យ

២៧-១១-២០១២ - ព្រះរាជក្រឹត្យ នស/រកត/១១១២/១០០៧ ស្តីពី ការប្រោសព្រះរាជទាន នូវគ្រឿងឥស្សរិយយស តាមលំដាប់ថ្នាក់ ចំពោះ ថ្នាក់ដឹកនាំនៃក្រសួងសង្គមកិច្ច អតីតយុទ្ធជន និង យុវនីតិសម្បទា និង ដៃគូសហប្រតិបត្តិការអន្តរជាតិ ចំនួន ១៨ រូប ៩៣៤៨

០១-១២-២០១២ - ព្រះរាជក្រឹត្យ នស/រកត/១២១២/១០១០ ស្តីពី ការបញ្ចូលឯកឧត្តម **ថៃ នរៈសត្យា** ទៅក្នុងឋាននន្តរស័ក្តិ ឧត្តមមន្ត្រី ថ្នាក់លេខ ៣ នៃក្របខណ្ឌ មន្ត្រីគ្រប់គ្រងរដ្ឋបាល នៅក្រសួងវប្បធម៌ និង វិចិត្រសិល្បៈ ៩៣៤៩

០៥-១២-២០១២ - ព្រះរាជក្រឹត្យ នស/រកត/១២១២/១០១៥ ស្តីពី ការប្រោសព្រះរាជទាន នូវគ្រឿងឥស្សរិយយស ជាតួបការ ចំពោះឯកឧត្តម **សេខ យូអ៊ាន់** ៩៣៥០

០៥-១២-២០១២ - ព្រះរាជក្រឹត្យ នស/រកត/១២១២/១០១៧ ស្តីពី ការប្រោសព្រះរាជទាន នូវគ្រឿងឥស្សរិយយស ព្រះរាជាណាចក្រកម្ពុជា តាមលំដាប់ថ្នាក់ ចំពោះ ថ្នាក់ដឹកនាំ វិទ្យាស្ថានក្រុងអង្គរ ខេត្តកំពង់ធំ ចំនួន ១៥ រូប ៩៣៥១

០៦-១២-២០១២ - ព្រះរាជក្រឹត្យ នស/រកត/១២១២/១០១៨ ស្តីពី ការតែងតាំងឯកឧត្តម **ឡៅ សុគន្ធ** ជាអនុរដ្ឋលេខាធិការក្រសួងសង្គមកិច្ចអតីតយុទ្ធជននិងយុវនីតិសម្បទា ៩៣៥២

០៦-១២-២០១២ - ព្រះរាជក្រឹត្យ នស/រកត/១២១២/១០១៩ ស្តីពី ការតែងតាំងឯកឧត្តម **នេត ឆារ៉ុម** ជាទីប្រឹក្សារាជបណ្ឌិត្យសភាកម្ពុជា មានឋានៈស្មើ រដ្ឋលេខាធិការ ៩៣៥៣

០៦-១២-២០១២ - ព្រះរាជក្រឹត្យ នស/រកត/១២១២/១០២៣ ស្តីពី ការកាត់ផ្ទៃដីទំហំ ១៧១ ហិកតា ពីឧទ្យានជាតិកែប នៃព្រះរាជក្រឹត្យ ចុះថ្ងៃទី ០១ ខែវិច្ឆិកា ឆ្នាំ ១៩៩៣ ត្រង់មាត្រា ២ ចំណុចទី ១ លេខរៀងទី ៣ ៩៣៥៤

II~រាជរដ្ឋាភិបាល

អនុក្រឹត្យ

៣០-១១-២០១២ - អនុក្រឹត្យលេខ ២១៧ អនក្រ.បក ស្តីពី ការផ្ទេរឥណទានថវិកា ៩៣៥៥

០១-១២-២០១២-អនុក្រឹត្យលេខ ២១៨ អនក្រ.បក ស្តីពី ការកាត់ដីសរុបទំហំ ១១.៤៩៤,៥៥ ហិកតា ដែលក្នុងនោះ (១) កាត់ចេញពីដែនជម្រកសត្វព្រៃភ្នំឱរ៉ាល់ នៃព្រះរាជក្រឹត្យ ចុះថ្ងៃទី ០១ ខែវិច្ឆិកា ឆ្នាំ ១៩៩៣, (២) ពីក្រុមហ៊ុន HLH,(៣) ពីក្រុមហ៊ុន Great Field,(៤) ពីក្រុមហ៊ុន Future Environment, និង (៥) ពីក្រុមហ៊ុន Yee Jia ដើម្បីធ្វើអនុបយោគជាដីឯកជនរបស់រដ្ឋ នូវទំហំ ៦.១០១,៨២ ហិកតា សម្រាប់ធ្វើប្រទានកម្មជាកម្មសិទ្ធិជូនប្រជាពលរដ្ឋ ២៦.៩៩ គ្រួសារ និង ទំហំ ៥.៣៩២,៧៣ ហិកតា រក្សាទុកសម្រាប់ជាដីសាធារណៈរបស់រដ្ឋ និង ស្នើសុំផ្តល់សិទ្ធិជាកម្មសិទ្ធិជូនប្រជាពលរដ្ឋ ដែលបាន កាន់កាប់ ប្រើប្រាស់ និង ដាំដុះជាក់ស្តែង ចំនួន ២.៦៩៩ គ្រួសារ លើ ៧.១០៧ ក្បាលដី នូវផ្ទៃដីទំហំ ៦.១០១,៨២ ហិកតា នៅក្នុងស្រុកឱរ៉ាល់ ខេត្តកំពង់ស្ពឺ ៩៣៥៧

០១-១២-២០១២-អនុក្រឹត្យលេខ ២១៩ អនក្រ.បក ស្តីពី ការកាត់ដីសរុបទំហំ ២.២៩៧,០៨ ហិកតា កាត់ចេញពីគម្របព្រៃឈើឆ្នាំ ២០០២ ដែលក្នុងនោះទំហំ ២.១៨២,៨២ ហិកតា ដើម្បីធ្វើអនុបយោគជាដីឯកជនរបស់រដ្ឋ សម្រាប់ធ្វើប្រទានកម្មជាកម្មសិទ្ធិជូនប្រជាពលរដ្ឋ ២.៣៣៤ គ្រួសារ និង ដីទំហំ ១១៤,២៦ ហិកតា រក្សាទុកសម្រាប់ជាដីសាធារណៈរបស់រដ្ឋ និង ស្នើសុំផ្តល់សិទ្ធិជាកម្មសិទ្ធិ ជូនប្រជាពលរដ្ឋ ២.៣៣៤ គ្រួសារ លើ ៣.៣៩៩ ក្បាលដី ដែលបានកាន់កាប់ ប្រើប្រាស់ និង ដាំដុះជាក់ស្តែង នៅក្នុងស្រុក ឧដុង្គ ខេត្តកំពង់ស្ពឺ ៩៣៦៤

០៣-១២-២០១២-អនុក្រឹត្យលេខ ២២០ អនក្រ.បក ស្តីពី ការធ្វើអនុបយោគកាត់ដី (១) ទំហំ ៦០៣,៥៧ ហិកតា ចេញពីគម្របព្រៃឈើ ២០០២ និង (២) ទំហំ ១៣២,០៨ ហិកតា ពីដីសម្បទានសេដ្ឋកិច្ចក្រុមហ៊ុន អាន ម៉ាឌី ដើម្បីធ្វើអនុបយោគជាដីឯកជនរបស់រដ្ឋ និង គោរពស្នើសុំប្រទានកម្មដីទំហំ ៣៧១,៤៩ ហិកតា ជំនួស សម្បទានសង្គមកិច្ច សម្រាប់ធ្វើប្រទានកម្មជាកម្មសិទ្ធិជូនប្រជាពលរដ្ឋសរុប ៦១៥ គ្រួសារ និង ផ្តល់សិទ្ធិជាកម្មសិទ្ធិសរុប ចំនួន ១.០៧៦ ក្បាលដី ក្នុងនោះផ្តល់សិទ្ធិជាកម្មសិទ្ធិឯកជនជូនប្រជាពលរដ្ឋ ៦១៥ គ្រួសារ លើ ១.០៧៥ ក្បាលដី និង កម្មសិទ្ធិអវិភាគ ០១ ក្បាលដី (ទួលកប់ខ្មោច) នៅឃុំគគីរ និង ឃុំត្រស់ ស្រុករមាសហែក ខេត្តស្វាយរៀង ៩៣៧២

២៣-១០-២០១២-អនុក្រឹត្យលេខ **២០២៨** ដល់អនុក្រឹត្យលេខ **២០៥០** អនក្រ.តត ស្តីពី ការជូនមេដាយការងារ ៩៣៧៩

III_ការចារបណ្ណាក្រសួង

១_ទីស្តីការរដ្ឋមន្ត្រីក្រសួងឧស្សាហកម្ម រ៉ែ និង ថាមពល

០៦-១១-២០១២ -ប្រកាសលេខ ១១១០ ឧរថ.កឧ.ប្រក ស្តីពី ការអនុញ្ញាតឱ្យក្រុមហ៊ុន ជេអឺបី អាកសិនឌិចស្តាយ& ក្លូសស៊ីង បង្កើតរោងចក្រ ផលិតសម្លៀកបំពាក់ (កាត់ដេរ,ចាក់) ៩៤០២

០៦-១១-២០១២ -ប្រកាសលេខ ១១១១ ឧរថ.កឧ.ប្រក ស្តីពី ការអនុញ្ញាតឱ្យក្រុមហ៊ុន ជៀនឡី ហ្វ៊ូតវែរ អ៊ិនដាសស្ទ្រៀល បង្កើតរោងចក្រ ផលិតស្បែកជើង ៩៤០៦

០៦-១១-២០១២ -ប្រកាសលេខ ១១១២ ឧរថ.កឧ.ប្រក ស្តីពី ការអនុញ្ញាតឱ្យក្រុមហ៊ុន អេ& ជេ ខាតធើរ (ខេមបូឌា) លីមីធីត បង្កើតរោងចក្រ ផលិតសម្លៀកបំពាក់ ៩៤១០

២_ទីស្តីការរដ្ឋមន្ត្រីក្រសួងកសិកម្ម រុក្ខាប្រមាញ់ និង នេសាទ

១៩-១០-២០១២-ប្រកាសលេខ ៤៥៦ ប្រក.កសក ស្តីពី នីតិវិធី និង ការតម្រូវបមាណីយសម្រាប់ការចុះបញ្ជី ថ្នាំ កសិកម្ម ៩៤១៤

៣_ទីស្តីការរដ្ឋមន្ត្រីក្រសួងពាណិជ្ជកម្ម

១៩-៧-២០១១ -លិខិតបញ្ជាក់លេខ ៤១៧៩ ពណ.ចបព ស្តីពី ការចុះឈ្មោះក្នុងបញ្ជីពាណិជ្ជកម្ម និង ទទួលស្គាល់ជានីតិបុគ្គលពេញលក្ខណៈច្បាប់របស់ក្រុមហ៊ុន **គួន ដាន អ៊ីមផត អិចផត & អ៊ិនវេសមេន** ៩៤៥៦

១៩-៧-២០១១ -លិខិតបញ្ជាក់លេខ ៤១៨១ ពណ.ចបព ស្តីពី ការចុះឈ្មោះក្នុងបញ្ជីពាណិជ្ជកម្ម និង ទទួលស្គាល់ជានីតិបុគ្គលពេញលក្ខណៈច្បាប់របស់ក្រុមហ៊ុន **ស្តារ រស្មី អ៊ិនវេសមេន & ឌីវេឡុបមេន គ្រុប** ៩៤៥៨

២០-៧-២០១១ -លិខិតបញ្ជាក់លេខ ៤១៨៥ ពណ.ចបព ស្តីពី ការចុះឈ្មោះក្នុងបញ្ជីពាណិជ្ជកម្ម និង ទទួលស្គាល់ជានីតិបុគ្គលពេញលក្ខណៈច្បាប់របស់ក្រុមហ៊ុន **គិត ម៉ុន ខនស្ត្រាក់ស៊ើរ ប្រដាត់** ៩៤៦០

២០-៧-២០១១ -លិខិតបញ្ជាក់លេខ ៤១៨៦ ពណ.ចបព ស្តីពី ការចុះឈ្មោះក្នុងបញ្ជីពាណិជ្ជកម្ម និង ទទួលស្គាល់ជានីតិបុគ្គលពេញលក្ខណៈច្បាប់របស់ក្រុមហ៊ុន **ជី ស៊ី ឌី ត្រេដ** ៩៤៦២

២០-៧-២០១១ -លិខិតបញ្ជាក់លេខ ៤១៨៨ ពណ.ចបព ស្តីពី ការចុះឈ្មោះក្នុងបញ្ជីពាណិជ្ជកម្ម និង ទទួលស្គាល់ជានីតិបុគ្គលពេញលក្ខណៈច្បាប់របស់ក្រុមហ៊ុន **ហ្គ្រីន ទ្រី ឡាយហ្វ៍ ត្រេឌីង** ៩៤៦៤

២០-៧-២០១១ -លិខិតបញ្ជាក់លេខ ៤១៨៩ ពណ.ចបព ស្តីពី ការចុះឈ្មោះក្នុងបញ្ជីពាណិជ្ជកម្ម និង ទទួលស្គាល់ជានីតិបុគ្គលពេញលក្ខណៈច្បាប់របស់ក្រុមហ៊ុន **ប្រ៊ីហ្វេសិនណល ផាតនើរ អ៊ែតវើថាយស៊ីង** ៩៤៦៦

ព្រះរាជក្រឹត្យ

នស/រកត/១១១២/១០០៧

យើង

ព្រះករុណាព្រះបាទសម្តេចព្រះបរមនាថ នរោត្តម សីហមុនី
សមានភូមិជាតិសាសនា រក្ខតខត្តិយា ខេមរារដ្ឋរាស្ត្រ ពុទ្ធិន្ទ្រាធរាមហាក្សត្រ
ខេមរាជនា សមូហោភាស កម្ពុជឯករាជរដ្ឋបូរណសន្តិ សុភមង្គលា សិរីវិបុលា
ខេមរាស្រីពិរាស្ត្រ ព្រះចៅក្រុងកម្ពុជាធិបតី

ប្រោសព្រះរាជទាន

ចំពោះ

ថ្នាក់ដឹកនាំនៃក្រសួងសង្គមកិច្ច អតីតយុទ្ធជន និងយុវនីតិសម្បទា និងដៃគូសហប្រតិបត្តិការ អន្តរជាតិ ចំនួន ១៨រូប ដែលមានស្នាដៃល្អក្នុងការ អនុវត្តគម្រោងកម្មវិធីលើកវិស័យពិការភាព ក្នុងឱកាសប្រារព្ធទិវាជនពិការកម្ពុជាលើកទី១៤ និងជនពិការអន្តរជាតិលើកទី៣០ នាថ្ងៃទី ៣ ខែ ធ្នូ ឆ្នាំ ២០១២ អោយកាន់តែប្រសើរឡើង

នូវ

ក-គ្រឿងឥស្សរិយយស ជាតូបការ

១- ឯកឧត្តម សយ ស៊ីផុន
២- ឯកឧត្តម សែម សុខា
៣- ឯកឧត្តម យី យ៉ុន

ខ-គ្រឿងឥស្សរិយយស ព្រះរាជាណាចក្រកម្ពុជា ថ្នាក់ មហាសេរីវឌ្ឍន៍

១- ឯកឧត្តម រស់ ឡើន
២- ឯកឧត្តម ឆៀង សុគន្ធ
៣- H.E Mr MASAFUMI Kuroki
៤- Mrs Helen Pitt

គ-គ្រឿងឥស្សរិយយស សហមេត្រី ថ្នាក់ មហាសេរីវឌ្ឍន៍

១- Ms. Rana Flower
២- Her Excellency Penny Richards

ឃ-គ្រឿងឥស្សរិយយស មុនីសារាភ័ណ្ឌ ថ្នាក់ មហាសេរីវឌ្ឍន៍

១- ឯកឧត្តម ឆាយ ចន្ថា
២- លោក ឡៅ ម៉េង
៣- លោក សាត សុផល
៤- លោក មួល ឈន
៥- លោក ម៉ា ចំនួនណាត
៦- លោក ស៊ឹម សឿន

ង-គ្រឿងឥស្សរិយយស ព្រះរាជាណាចក្រកម្ពុជា ថ្នាក់ មហាសេនា

- ឯកឧត្តម យី វាសនា

ច-គ្រឿងឥស្សរិយយស មុនីសារាភ័ណ្ឌ ថ្នាក់ មហាសេនា

១- លោក ជួរ រតនៈ
២- លោក ទី សន

ព្រះហស្តលេខា និងព្រះរាជលញ្ឆករ
នរោត្តម សីហមុនី

៣៩៣.១២១១.១០០៧

ធ្វើនៅព្រះបរមរាជវាំង, ថ្ងៃទី ២៧ ខែ វិច្ឆិកា ឆ្នាំ ២០១២

លេខ ៧៧ ច.ល
ចម្លងចេញពីច្បាប់ដើម
រាជធានីភ្នំពេញ ថ្ងៃទី ០៥ ខែ ធ្នូ ឆ្នាំ២០១២
អគ្គលេខាធិការរាជរដ្ឋាភិបាល
... សុខា

ព្រះរាជក្រឹត្យ

នស/រកត/១២១២/១០៤០

យើង

ព្រះករុណាព្រះបាទសម្តេចព្រះបរមនាថ នរោត្តម សីហមុនី
សមានភូមិជាតិសាសនា រក្ខតខត្តិយា ខេមររដ្ឋរាស្ត្រ ពុទ្ធិន្ទ្រាធរាមហាក្សត្រ
ខេមរាជនា សមូហោភាស កម្ពុជឯករាជរដ្ឋបូរណសន្តិ សុភមង្គលា សិរីវិបុលា
ខេមរាស្រីពិរាស្ត្រ ព្រះចៅក្រុងកម្ពុជាធិបតី

- បានទ្រង់យល់រដ្ឋធម្មនុញ្ញ នៃព្រះរាជាណាចក្រកម្ពុជា
- បានទ្រង់យល់ព្រះរាជក្រឹត្យលេខ នស/រកត/០៩០៨/១០៥៥ ចុះថ្ងៃទី ២៥ ខែ កញ្ញា ឆ្នាំ ២០០៨ ស្តីពីការតែងតាំងរាជរដ្ឋាភិបាល នៃព្រះរាជាណាចក្រកម្ពុជា
- បានទ្រង់យល់ព្រះរាជក្រមលេខ ០២ / នស / ៩៤ ចុះថ្ងៃទី ២០ ខែ កក្កដា ឆ្នាំ ១៩៩៤ ដែលប្រកាសឱ្យប្រើច្បាប់ស្តីពីការរៀបចំ និងការប្រព្រឹត្តទៅនៃគណៈរដ្ឋមន្ត្រី
- បានទ្រង់យល់ព្រះរាជក្រមលេខ ០៦ /នស/៩៤ ចុះថ្ងៃទី ៣០ ខែ តុលា ឆ្នាំ ១៩៩៤ ដែលប្រកាសអោយប្រើច្បាប់ស្តីពីសហលក្ខន្តិកៈមន្ត្រីរាជការស៊ីវិល នៃព្រះរាជាណាចក្រកម្ពុជា
- បានទ្រង់យល់ព្រះក្រមលេខ នស / រកម/ ០១៩៦ /០៩ ចុះថ្ងៃទី ២៤ ខែ មករា ឆ្នាំ ១៩៩៦ ដែលប្រកាសអោយប្រើច្បាប់ស្តីពីការបង្កើតទីស្តីការគណៈរដ្ឋមន្ត្រី
- បានទ្រង់យល់ព្រះរាជក្រឹត្យលេខ ជស/រកត/០៣០០/១១៦ ចុះថ្ងៃទី ០៣ ខែ មិនា ឆ្នាំ ២០០០ ស្តីពីលក្ខន្តិកៈដោយឡែកនៃក្របខណ្ឌមន្ត្រីគ្រប់គ្រងរដ្ឋបាល
- បានទ្រង់យល់ព្រះរាជក្រមលេខ នស/រកម/០១៩៦ /០២ ចុះថ្ងៃទី ២៤ ខែ មករា ឆ្នាំ ១៩៩៦ ដែលប្រកាសឱ្យប្រើច្បាប់ស្តីពីការបង្កើតក្រសួងវប្បធម៌ និងវិចិត្រសិល្បៈ
- បានទ្រង់យល់សេចក្តីក្រាបបង្គំទូលថ្វាយរបស់សម្តេចអគ្គមហាសេនាបតីតេជោ **ហ៊ុន សែន** នាយករដ្ឋមន្ត្រី នៃព្រះរាជាណាចក្រកម្ពុជា

ត្រាស់បង្គាប់

មាត្រា ១ : បញ្ចូលឯកឧត្តម **ថៃ នរៈសត្យា** ទៅក្នុងឋានន្តរស័ក្តិ ឧត្តមមន្ត្រី ថ្នាក់លេខ ៣ នៃក្របខណ្ឌមន្ត្រីគ្រប់គ្រងរដ្ឋបាលនៅក្រសួងវប្បធម៌ និងវិចិត្រសិល្បៈ ។

មាត្រា២ : សម្តេចអគ្គមហាសេនាបតីតេជោ ហ៊ុន សែន នាយករដ្ឋមន្ត្រី នៃព្រះរាជាណាចក្រកម្ពុជា ត្រូវទទួលបន្ទុកអនុវត្តអោយបានសំរេចតាមព្រះរាជក្រឹត្យនេះ ។

មាត្រា ៣ : ព្រះរាជក្រឹត្យនេះចូលជាធរមានចាប់ពីថ្ងៃឡាយព្រះហស្តលេខាតទៅ ។

ព្រះហស្តលេខា និងព្រះរាជលញ្ឆករ
នរោត្តម សីហមុនី

ចរល-១២១២-១០៤០

ធ្វើនៅព្រះបរមរាជវាំង, ថ្ងៃទី ០៦ ខែ ធ្នូ ឆ្នាំ ២០១២

លេខ ... ច.ល
ដើម្បីចម្លងចែក
រាជធានីភ្នំពេញ ថ្ងៃទី ១៧ ខែ ធ្នូ ឆ្នាំ២០១២
... រាជរដ្ឋាភិបាល
... សុខា

ព្រះរាជក្រឹត្យ

នស/រកត/១២១២/១០១៥

យើង

ព្រះករុណាព្រះបាទសម្តេចព្រះបរមនាថ នរោត្តម សីហមុនី
សមានភូមិជាតិសាសនា រក្ខតខត្តិយា ខេមរារដ្ឋរាស្ត្រ ពុទ្ធិន្ទ្រាធរាមហាក្សត្រ
ខេមរាជនា សមូហោភាស កម្ពុជឯករាជរដ្ឋបូរណសន្តិ សុភមង្គលា
សិរីវិបុលា ខេមរាស្រីពិរាស្ត្រ ព្រះចៅក្រុងកម្ពុជាធិបតី

ប្រោសព្រះរាជទាន

នូវ

គ្រឿងឥស្សរិយយស ជាតូបការ

ចំពោះ

ឯកឧត្តម សេង យូអ៊ាន់

ដែលបានខិតខំបំពេញភារកិច្ចជូនជាតិមាតុភូមិ និងមានស្នាដៃល្អ
ក្នុងការចូលរួមចំណែកកសាងអភិវឌ្ឍន៍ប្រទេសជាតិ

ព្រះហស្តលេខា និងព្រះរាជលញ្ឆករ
នរោត្តម សីហមុនី

ចរស.១២១២.១០១៥

ធ្វើនៅព្រះបរមរាជវាំង, ថ្ងៃទី ០៥ ខែ ធ្នូ ឆ្នាំ ២០១២

លេខ:៩៥០ ច.ល
...ចម្លងចែក
...ថ្ងៃទី ... ខែ ធ្នូ ឆ្នាំ២០១២
...រាជរដ្ឋាភិបាល
...ស័យ សុខា

ព្រះរាជក្រឹត្យ

នស/រកត/១២១២/១០២៧

យើង

ព្រះករុណាព្រះបាទសម្តេចព្រះបរមនាថ នរោត្តម សីហមុនី
សមានត្តមិជាតិសាសនា រត្តនខត្តិយា ខេមរារដ្ឋរាស្ត្រ ពុទ្ធិន្ទ្រាធរាមហាក្សត្រ
ខេមរាជនា សមូហោភាស កម្ពុជឯករាជរដ្ឋបូរណសន្តិ សុភមង្គលា សិរីវិបុលា
ខេមរាស្រីពិរាស្ត្រ ព្រះចៅក្រុងកម្ពុជាធិបតី

ប្រោសព្រះរាជទាន

ចំពោះ

ថ្នាក់ដឹកនាំវិទ្យាស្ថានក្រុងអង្គរ ខេត្តកំពង់ធំ ចំនួន ១៥រូប ដែលបានលះបង់កំលាំងកាយចិត្ត
និងបរិច្ចាគធនធានផ្ទាល់ខ្លួនចូលរួមជួយកសាង និងអភិវឌ្ឍន៍ប្រទេសជាតិ

នូវ

ក- គ្រឿងឥស្សរិយយស ព្រះរាជាណាចក្រកម្ពុជា ថ្នាក់ ធិបឌិន្ទ :
- លោក តើត រ័ត្ន

ខ- គ្រឿងឥស្សរិយយស ព្រះរាជាណាចក្រកម្ពុជា ថ្នាក់ សេនា :

១- លោក ខៀវ សុខនី
២- លោក ភៅ ប្រាជ្ញ
៣- លោក ពុធ សាធ៉ាន
៤- លោក ភុយ ភុសល
៥- លោក នុត សាគុណ
៦- លោក ម៉េង សាម៉េត

គ- គ្រឿងឥស្សរិយយស ព្រះរាជាណាចក្រកម្ពុជា ថ្នាក់ អស្សឫទ្ធិ :

១- លោក ហុក ចណ្ណៈ
២- លោក គីម សំអាត
៣- លោក ហេង សារ៉ែន
៤- លោក ហៀង ហួន
៥- លោក សួស សិទ្ធ
៦- លោក គីម សំអាត់
៧- កញ្ញា អ៊ឹម រ៉ាទី
៨- លោក ឡុង និមល

ព្រះហស្តលេខា និងព្រះរាជលញ្ឆករ
នរោត្តម សីហមុនី

ចធ៌. ១២១២. ១០២៧

ធ្វើនៅព្រះបរមរាជវាំង, ថ្ងៃទី ០៥ ខែ ធ្នូ ឆ្នាំ ២០១២

លេខ:៩៧៩ច.ល
ដើម្បីចម្លងចែកចាយ
រាជធានីភ្នំពេញ ថ្ងៃទី១៧ ខែ ធ្នូ ឆ្នាំ២០១២
អគ្គលេខាធិការរងទី១ទីស្តីការគណៈរដ្ឋមន្ត្រី

អគ្គលេខាធិការ

ព្រះរាជក្រឹត្យ

នស/រកត/១២១២/១០១៩

យើង

ព្រះករុណាព្រះបាទសម្តេចព្រះបរមនាថ នរោត្តម សីហមុនី
សមានភូមិជាតិសាសនា រក្ខតខត្តិយា ខេមរារដ្ឋរាស្ត្រ ពុទ្ធិន្ទ្រាធរាមហាក្សត្រ
ខេមរាជនា សមូហោភាស កម្ពុជឯករាជរដ្ឋបូរណសន្តិ សុភមង្គលា សិរិវិបុលា
ខេមរាស្រីពិរាស្ត្រ ព្រះចៅក្រុងកម្ពុជាធិបតី

- បានទ្រង់យល់រដ្ឋធម្មនុញ្ញ នៃព្រះរាជាណាចក្រកម្ពុជា
- បានទ្រង់យល់ព្រះរាជក្រឹត្យ លេខ នស/រកត/០៩០៨/១០៥៥ ចុះថ្ងៃទី ២៥ ខែ កញ្ញា ឆ្នាំ ២០០៨ ស្តីពីការតែងតាំងរាជរដ្ឋាភិបាល នៃព្រះរាជាណាចក្រកម្ពុជា
- បានទ្រង់យល់ព្រះរាជក្រម លេខ ០២/នស/៩៤ ចុះថ្ងៃទី ២០ ខែ កក្កដា ឆ្នាំ ១៩៩៤ ដែលប្រកាសឱ្យប្រើច្បាប់ស្តីពីការរៀបចំ និងការប្រព្រឹត្តទៅនៃគណៈរដ្ឋមន្ត្រី
- បានទ្រង់យល់ព្រះរាជក្រម លេខ នស/រកម/០១០៥/០០១ ចុះថ្ងៃទី ១៧ ខែ មករា ឆ្នាំ ២០០៥ ដែលប្រកាសឱ្យប្រើច្បាប់ ស្តីពីការបង្កើត ក្រសួង សង្គមកិច្ច អតីតយុទ្ធជន និងយុវនីតិសម្បទា
- បានទ្រង់យល់សេចក្តីក្រាបបង្គំទូលថ្វាយរបស់សម្តេចអគ្គមហាសេនាបតីតេជោ **ហ៊ុន សែន** នាយករដ្ឋមន្ត្រី នៃព្រះរាជាណាចក្រកម្ពុជា

ត្រាស់បង្គាប់

មាត្រា ១ : តែងតាំងឯកឧត្តម **ឡៅ សុគន្ធ** ជាអនុរដ្ឋលេខាធិការ ក្រសួងសង្គមកិច្ច អតីតយុទ្ធជន និងយុវនីតិសម្បទា។

មាត្រា ២ : សម្តេចអគ្គមហាសេនាបតីតេជោ **ហ៊ុន សែន** នាយករដ្ឋមន្ត្រី នៃព្រះរាជាណាចក្រកម្ពុជា ត្រូវអនុវត្តឱ្យបានសម្រេច នូវព្រះរាជក្រឹត្យនេះ។

មាត្រា ៣ : ព្រះរាជក្រឹត្យនេះចូលជាធរមាន ចាប់ពីថ្ងៃឡាយព្រះហស្តលេខាតទៅ។

ព្រះហស្តលេខា និងព្រះរាជលញ្ឆករ
នរោត្តម សីហមុនី

ពរជ. ១៤១២.០០២៩

ធ្វើនៅព្រះបរមរាជវាំង, ថ្ងៃទី ០៦ ខែ ធ្នូ ឆ្នាំ ២០១២

លេខ:៩៨៣ ច.ល

[illegible]ចេក
រាជធានីភ្នំពេញ ថ្ងៃទី [illegible] ខែ ធ្នូ ឆ្នាំ២០១២
[illegible]ទីស្តីការគណៈរដ្ឋមន្ត្រី
[illegible]សុខា

ព្រះរាជក្រឹត្យ

នស/រកត/១២១២/១០១៩

យើង

ព្រះករុណាព្រះបាទសម្តេចព្រះបរមនាថ នរោត្តម សីហមុនី
សមានភូមិជាតិសាសនា រក្ខតខត្តិយា ខេមរារដ្ឋរាស្ត្រ ពុទ្ធិន្ទ្រាធរាមហាក្សត្រ
ខេមរាជនា សមូហោភាស កម្ពុជឯករាជរដ្ឋបូរណសន្តិ សុភមង្គលា សិរីវិបុលា
ខេមរាស្រីពិរាស្ត្រ ព្រះចៅក្រុងកម្ពុជាធិបតី

- បានទ្រង់យល់រដ្ឋធម្មនុញ្ញ នៃព្រះរាជាណាចក្រកម្ពុជា
- បានទ្រង់យល់ព្រះរាជក្រឹត្យលេខ នស/រកត/០៩០៨/១០៥៥ ចុះថ្ងៃទី ២៥ ខែ កញ្ញា ឆ្នាំ ២០០៨ ស្តីពីការតែងតាំងរាជរដ្ឋាភិបាល នៃព្រះរាជាណាចក្រកម្ពុជា
- បានទ្រង់យល់ព្រះរាជក្រមលេខ ០២/នស/៩៤ ចុះថ្ងៃទី ២០ ខែ កក្កដា ឆ្នាំ ១៩៩៤ ដែលប្រកាសឱ្យប្រើច្បាប់ស្តីពីការរៀបចំ និងការប្រព្រឹត្តទៅនៃគណៈរដ្ឋមន្ត្រី
- បានទ្រង់យល់ព្រះរាជក្រមលេខ នស/រកម/០១៩៦/០៩ ចុះថ្ងៃទី ២៤ ខែ មករា ឆ្នាំ ១៩៩៦ ដែលប្រកាសឱ្យប្រើច្បាប់ស្តីពីការបង្កើតទីស្តីការគណៈរដ្ឋមន្ត្រី
- បានទ្រង់យល់ព្រះរាជក្រឹត្យលេខ នស/រកត/១២៩៩/២២០ ចុះថ្ងៃទី ២៧ ខែ ធ្នូ ឆ្នាំ ១៩៩៩ ស្តីពីការបង្កើតរាជបណ្ឌិត្យសភាកម្ពុជា
- បានទ្រង់យល់ព្រះរាជក្រឹត្យលេខ នស/រកត/០៣០៥/១១១ ចុះថ្ងៃទី ០៤ ខែ មីនា ឆ្នាំ ២០០៥ ស្តីពីការកែសម្រួលមាត្រា៤ មាត្រា១០ មាត្រា១១ មាត្រា១២ មាត្រា១៤ មាត្រា១៧ និងមាត្រា២០ នៃព្រះរាជក្រឹត្យលេខ នស/រកត/១២៩៩/២២០ ចុះថ្ងៃទី ២៧ ខែ ធ្នូ ឆ្នាំ ១៩៩៩ ស្តីពីការបង្កើតរាជបណ្ឌិត្យសភាកម្ពុជា
- បានទ្រង់យល់សេចក្តីក្រាបបង្គំទូលថ្វាយរបស់សម្តេចអគ្គមហាសេនាបតីតេជោ **ហ៊ុន សែន** នាយករដ្ឋមន្ត្រីនៃព្រះរាជាណាចក្រកម្ពុជា

ត្រាស់បង្គាប់

មាត្រា ១: តែងតាំងឯកឧត្តម **នេត ចាន់រ៉ុម** ជាទីប្រឹក្សារាជបណ្ឌិត្យសភាកម្ពុជា មានឋានៈស្មើរដ្ឋលេខាធិការ។

មាត្រា ២: បទប្បញ្ញត្តិទាំងឡាយណាដែលផ្ទុយនឹងព្រះរាជក្រឹត្យនេះ ត្រូវទុកជានិរាករណ៍។

មាត្រា ៣: សម្តេចអគ្គមហាសេនាបតីតេជោ **ហ៊ុន សែន** នាយករដ្ឋមន្ត្រីនៃព្រះរាជាណាចក្រកម្ពុជា ត្រូវទទួលបន្ទុកអនុវត្តឱ្យបានសម្រេចនូវព្រះរាជក្រឹត្យនេះ។

មាត្រា ៤: ព្រះរាជក្រឹត្យនេះ ចូលជាធរមានចាប់ពីថ្ងៃឡាយព្រះហស្តលេខាតទៅ ។

ព្រះហស្តលេខា និងព្រះរាជលញ្ឆករ
នរោត្តម សីហមុនី

[illegible] ច.ល
[illegible]
រាជធានី[illegible] ឆ្នាំ២០១២
[illegible]រដ្ឋាភិបាល
[illegible] សុខា

ចាក. ១២១២. ១០២៩

ធ្វើនៅព្រះបរមរាជវាំង, ថ្ងៃទី ០៦ ខែ ធ្នូ ឆ្នាំ ២០១២

ព្រះរាជក្រឹត្យ

នស/រកត/១២១២/១០៧៣

យើង

ព្រះករុណាព្រះបាទសម្ដេចព្រះបរមនាថ នរោត្ដម សីហមុនី
សមានភូមិជាតិសាសនា រក្ខតខត្តិយា ខេមររដ្ឋរាស្ដ្រ ពុទ្ធិន្ទ្រាធរាមហាក្សត្រ
ខេមរាជនា សមូហោភាស កម្ពុជឯករាជរដ្ឋបូរណសន្ដិ សុភមង្គលា សិរីវិបុលា
ខេមរាស្រីពិរាស្ដ្រ ព្រះចៅក្រុងកម្ពុជាធិបតី

- បានទ្រង់យល់រដ្ឋធម្មនុញ្ញនៃព្រះរាជាណាចក្រកម្ពុជា
- បានទ្រង់យល់ព្រះរាជក្រឹត្យលេខ នស/រកត/០៩០៨/១០៥៥ ចុះថ្ងៃទី ២៥ ខែ កញ្ញា ឆ្នាំ ២០០៨ ស្ដីពីការតែងតាំងរាជរដ្ឋាភិបាល នៃព្រះរាជាណាចក្រកម្ពុជា
- បានទ្រង់យល់ព្រះរាជក្រមលេខ ០២/នស/៩៤ ចុះថ្ងៃទី ២០ ខែ កក្កដា ឆ្នាំ ១៩៩៤ ដែលប្រកាសឱ្យប្រើច្បាប់ស្ដីពីការរៀបចំ និងការប្រព្រឹត្តទៅនៃគណៈរដ្ឋមន្ត្រី
- បានទ្រង់យល់ព្រះរាជក្រឹត្យ ចុះថ្ងៃទី ០១ ខែ វិច្ឆិកា ឆ្នាំ ១៩៩៣ ស្ដីពីការបង្កើត និងការកំណត់តំបន់ការពារធម្មជាតិ
- បានទ្រង់យល់សេចក្ដីក្រាបបង្គំទូលថ្វាយរបស់សម្ដេចអគ្គមហាសេនាបតីតេជោ ហ៊ុន សែន នាយករដ្ឋមន្ត្រី នៃព្រះរាជាណាចក្រកម្ពុជា

ត្រាស់បង្គាប់

មាត្រា ១: កាត់ផ្ទៃដីទំហំ ១៧១ ហិកតា ពីឧទ្យានជាតិកែប នៃព្រះរាជក្រឹត្យ ចុះថ្ងៃទី ០១ ខែ វិច្ឆិកា ឆ្នាំ១៩៩៣ ត្រង់មាត្រា ២ ចំណុចទី ១ លេខរៀងទី ៣ ។

មាត្រា ២: សម្ដេចអគ្គមហាសេនាបតីតេជោ ហ៊ុន សែន នាយករដ្ឋមន្ត្រី នៃព្រះរាជាណាចក្រកម្ពុជា ត្រូវទទួលបន្ទុកអនុវត្តឱ្យបានសម្រេចនូវព្រះរាជក្រឹត្យនេះ ។

មាត្រា ៣: ព្រះរាជក្រឹត្យនេះ ចូលជាធរមានចាប់ពីថ្ងៃឡាយព្រះហស្ថលេខាតទៅ ។

ព្រះហស្ថលេខា និងព្រះរាជលញ្ឆករ
នរោត្ដម សីហមុនី

លេខ: ៩៤១ ច.ល

[illegible]ចែក

រាជធានីភ្នំពេញ ថ្ងៃទី [illegible] ខែ ធ្នូ ឆ្នាំ២០១២

[illegible]រដ្ឋាភិបាល

[illegible] សុខា

៣៧៣. ១២១២. ១០៣៣

ធ្វើនៅព្រះបរមរាជវាំង. ថ្ងៃទី ០៦ ខែ ធ្នូ ឆ្នាំ ២០១២

ព្រះរាជាណាចក្រកម្ពុជា

ជាតិ សាសនា ព្រះមហាក្សត្រ

រាជរដ្ឋាភិបាលកម្ពុជា

លេខ ៖ ៩១៧ អនក្រ.បក

អនុក្រឹត្យ
ស្តីពីការផ្ទេរឥណទានថវិកា

រាជរដ្ឋាភិបាល

- បានឃើញរដ្ឋធម្មនុញ្ញនៃព្រះរាជាណាចក្រកម្ពុជា
- បានឃើញព្រះរាជក្រឹត្យលេខ នស/រកត/០៩០៨/១០៥៥ ចុះថ្ងៃទី២៥ ខែកញ្ញា ឆ្នាំ២០០៨ ស្តីពីការតែងតាំងរាជរដ្ឋាភិបាលនៃព្រះរាជាណាចក្រកម្ពុជា
- បានឃើញព្រះរាជក្រមលេខ០២/នស/៩៤ ចុះថ្ងៃទី២០ ខែកក្កដា ឆ្នាំ១៩៩៤ ដែលប្រកាសឱ្យប្រើច្បាប់ស្តីពីការរៀបចំ និងការប្រព្រឹត្តទៅនៃគណៈរដ្ឋមន្ត្រី
- បានឃើញព្រះរាជក្រមលេខ នស/រកម/០១៩៦/១៨ ចុះថ្ងៃទី២៤ ខែមករា ឆ្នាំ១៩៩៦ ដែលប្រកាសឱ្យប្រើច្បាប់ស្តីពីការបង្កើតក្រសួងសេដ្ឋកិច្ច និង ហិរញ្ញវត្ថុ
- បានឃើញព្រះរាជក្រមលេខ នស/រកម/០៥០៨/០១៦ ចុះថ្ងៃទី១៣ ខែឧសភា ឆ្នាំ២០០៨ ដែលប្រកាសឱ្យប្រើច្បាប់ស្តីពីប្រព័ន្ធហិរញ្ញវត្ថុសាធារណៈ
- បានឃើញព្រះរាជក្រមលេខ នស/រកម/១២១១/០១៩ ចុះថ្ងៃទី១៥ ខែធ្នូ ឆ្នាំ២០១១ ដែលប្រកាសឱ្យប្រើច្បាប់ស្តីពីហិរញ្ញវត្ថុសម្រាប់ការគ្រប់គ្រងឆ្នាំ២០១២
- បានឃើញអនុក្រឹត្យលេខ០៤ អនក្រ.បក ចុះថ្ងៃទី២០ ខែមករា ឆ្នាំ២០០០ ស្តីពីការរៀបចំ និងការប្រព្រឹត្តទៅនៃក្រសួងសេដ្ឋកិច្ច និងហិរញ្ញវត្ថុ
- បានឃើញអនុក្រឹត្យលេខ១៣៤ អនក្រ.បក ចុះថ្ងៃទី១៥ ខែកញ្ញា ឆ្នាំ២០០៨ ស្តីពីការតម្លើងទីចាត់ការគយ និងរដ្ឋាករ នាយកដ្ឋានពន្ធដារ និងរតនាគារជាតិ នៃក្រសួងសេដ្ឋកិច្ច និង ហិរញ្ញវត្ថុ ឱ្យទៅជាអគ្គនាយកដ្ឋានគយ និងរដ្ឋាករកម្ពុជា អគ្គនាយកដ្ឋានពន្ធដារ និងអគ្គនាយកដ្ឋានរតនាគារជាតិ ស្ថិតក្រោមការគ្រប់គ្រងរបស់ក្រសួងសេដ្ឋកិច្ច និង ហិរញ្ញវត្ថុ
- បានឃើញអនុក្រឹត្យលេខ៧៨ អនក្រ.បក ចុះថ្ងៃទី១៨ ខែវិច្ឆិកា ឆ្នាំ២០០៤ និងអនុក្រឹត្យលេខ២០ អនក្រ.បក ចុះថ្ងៃ ទី២៩ ខែមីនា ឆ្នាំ២០០៨ ស្តីពីការបំពេញបន្ថែម និងកែសម្រួលនាយកដ្ឋានមួយចំនួន នៃក្រសួងសេដ្ឋកិច្ច និង ហិរញ្ញវត្ថុ
- បានឃើញអនុក្រឹត្យលេខ២៨៧ អនក្រ.បក ចុះថ្ងៃទី២៣ ខែធ្នូ ឆ្នាំ២០១១ ស្តីពីការបែងចែកឥណទានចំណាយថវិកាថ្នាក់ជាតិ តាមជំពូក នៃច្បាប់ស្តីពីហិរញ្ញវត្ថុ សម្រាប់ការគ្រប់គ្រងឆ្នាំ២០១២
- បានឃើញប្រកាសលេខ១១០៧ សហវ.ប្រក ចុះថ្ងៃទី២៣ ខែធ្នូ ឆ្នាំ២០១១ របស់ក្រសួងសេដ្ឋកិច្ច និង ហិរញ្ញវត្ថុ ស្តីពីការបែងចែកឥណទានចំណាយថវិកាថ្នាក់ជាតិផ្ទៃក្នុងជំពូក តាមគណនី និងអនុគណនី សម្រាប់ការគ្រប់គ្រងឆ្នាំ២០១២
- តាមសំណើរបស់រដ្ឋមន្ត្រីក្រសួង សេដ្ឋកិច្ច និងហិរញ្ញវត្ថុ

សម្រេច

មាត្រា១: ត្រូវបានអនុញ្ញាតឱ្យផ្ទេរឥណទានថវិកាមិនមែនកម្មវិធីជំពូក ៦៥ (ឧបត្ថម្ភកធន និង ជំនួយសង្គម) ចំនួនៈ ៧៦០.០០០.០០០រៀល (ប្រាំពីររយហុកសិបលានរៀលគត់) មកថវិកាមិនមែនកម្មវិធី ជំពូក ៦០ (ការទិញ) ចំនួនៈ ២៥.០០០.០០០រៀល (ម្ភៃប្រាំលានរៀលគត់) ជំពូក ៦១ (សេវាខាងក្រៅ) ចំនួនៈ ៣៥.០០០.០០០រៀល (សាមសិបប្រាំលានរៀលគត់) និងជំពូក ៦២ (សេវាខាងក្រៅផ្សេងៗ) ចំនួនៈ ៧០០.០០០.០០០រៀល (ប្រាំពីររយលានរៀលគត់) ជូនក្រសួងកសិកម្ម រុក្ខាប្រមាញ់ និង នេសាទ ដើម្បីបំពេញតម្រូវការចំណាយជាក់ស្តែង សម្រាប់ការគ្រប់គ្រងថវិកាឆ្នាំ២០១២។

មាត្រា២: ការបែងចែកឥណទានថវិកាផ្ទេរក្នុងជំពូកនេះ តាមគណនី និងអនុគណនី ត្រូវធ្វើឡើងដោយប្រកាសរបស់ក្រសួងសេដ្ឋកិច្ច និង ហិរញ្ញវត្ថុ ដើម្បីបំពេញតម្រូវការចំណាយជាក់ស្តែងរបស់ក្រសួងកសិកម្ម រុក្ខាប្រមាញ់ និង នេសាទ សម្រាប់ការគ្រប់គ្រងឆ្នាំ២០១២។

មាត្រា៣: រដ្ឋមន្ត្រីទទួលបន្ទុកទីស្តីការគណៈរដ្ឋមន្ត្រី រដ្ឋមន្ត្រីក្រសួងសេដ្ឋកិច្ច និង ហិរញ្ញវត្ថុ រដ្ឋមន្ត្រីក្រសួងកសិកម្ម រុក្ខាប្រមាញ់ និង នេសាទ ត្រូវអនុវត្តអនុក្រឹត្យនេះ ចាប់ពីថ្ងៃចុះហត្ថលេខាតទៅ។

រាជធានីភ្នំពេញ ថ្ងៃទី១០ ខែធ្នូ ឆ្នាំ២០១២

នាយករដ្ឋមន្ត្រី

សម្តេចអគ្គមហាសេនាបតីតេជោ ហ៊ុន សែន

បានយកសេចក្តីជម្រាបជូន
សម្តេចអគ្គមហាសេនាបតីតេជោ ហ៊ុន សែន
នាយករដ្ឋមន្ត្រី ដើម្បីចុះហត្ថលេខា

គាត ឈន់
រដ្ឋមន្ត្រីក្រសួងសេដ្ឋកិច្ច និងហិរញ្ញវត្ថុ

កន្លែងទទួល
- ក្រសួងព្រះបរមរាជវាំង
- អគ្គលេខាធិការដ្ឋានព្រឹទ្ធសភា
- អគ្គលេខាធិការដ្ឋានរដ្ឋសភា
- ខុទ្ទកាល័យសម្តេចអគ្គមហាសេនាបតីតេជោ ***ហ៊ុន សែន*** នាយករដ្ឋមន្ត្រី
- ដូចមាត្រា ៣
- ឯកសារ-កាលប្បវត្តិ

ព្រះរាជាណាចក្រកម្ពុជា
ជាតិ សាសនា ព្រះមហាក្សត្រ

រាជរដ្ឋាភិបាលកម្ពុជា
លេខៈ ២១៨ អនក្រ.បក

អនុក្រឹត្យ
ស្តីពី

ការកាត់ដីសរុបទំហំ ១១.៤៩៤,៥៥ ហិកតា ដែលក្នុងនោះ (១). កាត់ចេញពីដែនជម្រកសត្វព្រៃភ្នំឱរ៉ាល់នៃព្រះរាជក្រឹត្យ ចុះថ្ងៃទី០១ ខែវិច្ឆិកា ឆ្នាំ១៩៩៣, (២).ពីក្រុមហ៊ុន HLH, (៣).ពីក្រុមហ៊ុន Great Field (៤).ពីក្រុមហ៊ុន Future Environment, និង(៥).ពីក្រុមហ៊ុន Yee Jia ដើម្បីធ្វើអនុបយោគជាដីឯជនរបស់រដ្ឋនូវទំហំ ៦.១០១,៨២ ហិកតា សម្រាប់ធ្វើប្រទានកម្មជាកម្មសិទ្ធិជូនប្រជាពលរដ្ឋ ២.៦៩៩ គ្រួសារ និងទំហំ ៥.៣៩២,៧៣ ហិកតា រក្សាទុកសម្រាប់ជាដីសាធារណៈរបស់រដ្ឋ
និងស្នើសុំផ្តល់សិទ្ធិជាកម្មសិទ្ធិជូនប្រជាពលរដ្ឋដែលបានកាន់កាប់ ប្រើប្រាស់ និងដាំដុះជាក់ស្តែង ចំនួន ២.៦៩៩ គ្រួសារ លើ ៧.១០៧ ក្បាលដី នូវផ្ទៃដីទំហំ ៦.១០១,៨២ ហិកតា នៅក្នុងស្រុកឱរ៉ាល់ ខេត្តកំពង់ស្ពឺ

រាជរដ្ឋាភិបាល

- បានឃើញរដ្ឋធម្មនុញ្ញនៃព្រះរាជាណាចក្រកម្ពុជា
- បានឃើញព្រះរាជក្រឹត្យលេខ នស/រកត/០៩០៨/១០៥៥ ចុះថ្ងៃទី២៥ ខែកញ្ញា ឆ្នាំ២០០៨ ស្តីពីការតែងតាំងរាជរដ្ឋាភិបាលនៃព្រះរាជាណាចក្រកម្ពុជា
- បានឃើញព្រះរាជក្រមលេខ០២នសចុះថ្ងៃទី២០ ខែកក្កដា ឆ្នាំ១៩៩៤ ស្តីពីការរៀបចំនិងការប្រព្រឹត្តទៅនៃគណៈរដ្ឋមន្ត្រី
- បានឃើញព្រះរាជក្រមលេខ នស/រកម/០៦៩៩/០៩ ចុះថ្ងៃទី២៣ ខែមិថុនា ឆ្នាំ១៩៩៩ ដែលប្រកាសឲ្យប្រើច្បាប់ស្តីពីការបង្កើតក្រសួងរៀបចំដែនដី នគរូបនីយកម្ម និងសំណង់
- បានឃើញព្រះរាជក្រមលេខ នស/រកម/០១៩៦/១៣ ចុះថ្ងៃទី២៤ ខែមករា ឆ្នាំ១៩៩៦ ដែលប្រកាសឲ្យប្រើច្បាប់ ស្តីពីការបង្កើតក្រសួងកសិកម្ម រុក្ខាប្រមាញ់ និងនេសាទ

- បានឃើញព្រះរាជក្រមលេខ នស/រកម/០៨០១/១៨ ចុះថ្ងៃទី៣០ ខែសីហា ឆ្នាំ២០០១ ដែលប្រកាសឲ្យប្រើច្បាប់ភូមិបាល
- បានឃើញព្រះរាជក្រមលេខ នស/រកម/០៨០២/០១៦ ចុះថ្ងៃទី៣១ ខែសីហា ឆ្នាំ២០០២ ដែលប្រកាសឲ្យប្រើច្បាប់ស្តីពីព្រៃឈើ
- បានឃើញព្រះរាជក្រឹត្យលេខនស/រកត/០៨០៦/៣៣៩ ចុះថ្ងៃទី០៣ ខែសីហា ឆ្នាំ២០០៦ ស្តីពីគោលការណ៍ និងបញ្ញត្តិអន្តរកាលនៃការធ្វើអនុបយោគទ្រព្យសម្បត្តិសាធារណៈរបស់រដ្ឋនិងរបស់នីតិបុគ្គលសាធារណៈ
- បានឃើញព្រះរាជក្រឹត្យ ចុះថ្ងៃទី០១ ខែវិច្ឆិកា ឆ្នាំ១៩៩៣ ស្តីពី ការបង្កើត និងការកំណត់តំបន់ការពារធម្មជាតិ
- បានឃើញព្រះរាជក្រឹត្យលេខ នស/រកត/១២១២/១០១១ ចុះថ្ងៃទី ០១ ខែ ធ្នូ ឆ្នាំ ២០១២
- បានឃើញអនុក្រឹត្យលេខ៦២ អនក្រ.បក ចុះថ្ងៃទី២០ ខែកក្កដា ឆ្នាំ១៩៩៩ ស្តីពីការរៀបចំ និងការប្រព្រឹត្តទៅរបស់ក្រសួងរៀបចំដែនដី នគរូបនីយកម្ម និងសំណង់
- បានឃើញអនុក្រឹត្យលេខ១៧ អនក្រ.បក ចុះថ្ងៃទី០៧ ខែមេសា ឆ្នាំ២០០០ ស្តីពីការរៀបចំ និងការប្រព្រឹត្តទៅរបស់ក្រសួងកសិកម្ម រុក្ខាប្រមាញ់ និងនេសាទ
- បានឃើញអនុក្រឹត្យលេខ៨៨ អនក្រ.បក ចុះថ្ងៃទី០១ ខែធ្នូ ឆ្នាំ២០០០ ស្តីពីការបង្កើតក្រុមប្រឹក្សាគោលនយោបាយដីធ្លី
- បានឃើញអនុក្រឹត្យលេខ១១៨ អនក្រ.បក ចុះថ្ងៃទី០៧ ខែតុលា ឆ្នាំ២០០៥ ស្តីពីការគ្រប់គ្រងដីរដ្ឋ
- បានឃើញអនុក្រឹត្យលេខ១៤៦ អនក្រ.បកចុះថ្ងៃទី២៧ខែធ្នូ ឆ្នាំ២០០៥ ស្តីពីសម្បទានដីសេដ្ឋកិច្ច
- បានឃើញសារាចរលេខ ០២ សរ ចុះថ្ងៃទី២៦ ខែកុម្ភៈ ឆ្នាំ២០០៧ ស្តីពីការកាន់កាប់ដីរដ្ឋដោយខុសច្បាប់
- បានឃើញលិខិតលេខ ៥៦៧ អបខ ចុះថ្ងៃទី ២២ ខែ វិច្ឆិកា ឆ្នាំ ២០១២ របស់គណៈកម្មាធិការគ្រប់គ្រងដីរដ្ឋខេត្តកំពង់ស្ពឺ
- យោងតាមការចាំបាច់របស់រាជរដ្ឋាភិបាល

សម្រេច

មាត្រា ១.-

ត្រូវបានកាត់ដីសរុបទំហំ ១១.៤៩៤,៥៥ ហិកតា ដែលក្នុងនោះ (១). ផ្ទៃដីទំហំ១០.៨១៩,៤៨ ហិកតា កាត់ចេញពីដែនជម្រកសត្វព្រៃភ្នំឱរ៉ាល់ តាមរយៈព្រះរាជក្រឹត្យកាត់ចេញពីព្រះរាជក្រឹត្យ ចុះថ្ងៃទី០១ ខែវិច្ឆិកា ឆ្នាំ១៩៩៣ ត្រង់មាត្រា ២ ចំណុច ២ លេខរៀងទី ៨ (២). ផ្ទៃដីទំហំ ៥៦៥,៩៦ ហិកតា ពីក្រុមហ៊ុន HLH, (៣). ផ្ទៃដីទំហំ ៣៧,៥៩ ហិកតា ពីក្រុមហ៊ុន Great Feld (៤). ផ្ទៃដីទំហំ៦៦,៥៦ ហិកតា ពីក្រុមហ៊ុន Future Environment, និង(៥). ផ្ទៃដីទំហំ ៤,៩៦ ហិកតា ពីក្រុមហ៊ុន Yee Jia ដើម្បីធ្វើអនុបយោគជាដីឯកជនរបស់រដ្ឋនូវដីទំហំ ៦.១០១,៨២ ហិកតា សម្រាប់ធ្វើប្រទានកម្មជាកម្មសិទ្ធិជូនប្រជាពលរដ្ឋដែលបានកាន់កាប់ប្រើប្រាស់ និងដាំដុះជាក់ស្តែង និងទំហំ ៥.៣៩២,៧៣ ហិកតា រក្សាទុកសម្រាប់ជាដីសាធារណៈរបស់រដ្ឋ នៅឃុំត្រពាំងជោ និងឃុំតាសាល ស្រុកឱរ៉ាល់ ខេត្តកំពង់ស្ពឺ ដែលមានទំហំ និងចំនួនគ្រួសារ ស្ថិតនៅក្នុងភូមិ ឃុំ ដូចខាងក្រោម៖

ក.១ ឃុំត្រពាំងជោមាន ០៦ភូមិ រួមមាន៖

- ផ្ទៃដីសរុបទំហំ ៥០៧,៩៨ ហិកតា ក្នុងនោះ (១) ផ្ទៃដីទំហំ ៤៦១,៦៤ ហិកតា កាត់ចេញពីដែនជំរកសត្វព្រៃភ្នំឱរ៉ាល់ និង(២) ផ្ទៃទំហំ ៤៦,៣៤ ហិកតា ពីក្រុមហ៊ុន HLH ដើម្បីអនុបយោគជាដីឯកជនរបស់រដ្ឋនូវផ្ទៃដីទំហំ ៣១១,០៦ ហិកតា សម្រាប់ប្រទានកម្មជាកម្មសិទ្ធិជូនប្រជាពលរដ្ឋ និងទំហំ ១៩៦,៩២ ហិកតា រក្សាទុកជាដីសាធារណៈរដ្ឋ នៅក្នុងភូមិលាក់តាន

- ផ្ទៃដីសរុបទំហំ ១.១៩១,៥៩ ហិកតា កាត់ចេញពីដែនជំរកសត្វព្រៃភ្នំឱរ៉ាល់ ដើម្បីធ្វើអនុបយោគជាដីឯកជនរបស់រដ្ឋ នូវផ្ទៃដីទំហំ ៤៥២,២៥ ហិកតា សម្រាប់ប្រទានកម្មជាកម្មសិទ្ធិជូនប្រជាពលរដ្ឋ និងទំហំ ៧៣៩,៣៤ ហិកតា រក្សាទុកជាដីសាធារណៈរដ្ឋ នៅក្នុងភូមិក្បាលដំរី

- ផ្ទៃដីសរុបទំហំ ៧៩០,៤៦ ហិកតា កាត់ចេញពីដែនជំរកសត្វព្រៃភ្នំឱរ៉ាល់ ដើម្បីធ្វើអនុបយោគជាដីឯកជនរបស់រដ្ឋ នូវផ្ទៃដីទំហំ ៤៩៣,៥៣ ហិកតា សម្រាប់ប្រទានកម្មជាកម្មសិទ្ធិជូនប្រជាពលរដ្ឋ និងទំហំ ២៩៦,៩៣ ហិកតា រក្សាទុកជាដីសាធារណៈរដ្ឋ នៅក្នុងភូមិក្រវៀក

- ផ្ទៃដីសរុបទំហំ ១.២៩១,៧៧ ហិកតា ក្នុងនោះ (១). ផ្ទៃដីទំហំ ១.២៦១,០៦ ហិកតា កាត់ចេញពីដែនជំរកសត្វព្រៃភ្នំឱរ៉ាល់ និង(២) ផ្ទៃទំហំ ៣០,៧១ ហិកតា ពីក្រុមហ៊ុន Great Field ដើម្បីធ្វើអនុបយោគជាដីឯកជនរបស់រដ្ឋ នូវផ្ទៃដីទំហំ ៣៩៦,៣៩ ហិកតា សម្រាប់ប្រទានកម្មជាកម្មសិទ្ធិជូនប្រជាពលរដ្ឋ និងទំហំ ៨៩៥,៣៨ ហិកតា រក្សាទុកជាដីសាធារណៈរដ្ឋ នៅក្នុងភូមិសំរោង

- ផ្ទៃដីសរុបទំហំ ១.២៣៥,២៨ ហិកតា ក្នុងនោះ (១) ផ្ទៃដីទំហំ ១.១៩៨,៣៦ ហិកតា កាត់ចេញពីដែនជំរកសត្វព្រៃភ្នំឱរ៉ាល់ និង(២) ផ្ទៃទំហំ ៣៦,៩២ ហិកតា ពីក្រុមហ៊ុន HLH ដើម្បីធ្វើអនុបយោគជាដីឯកជនរបស់រដ្ឋ នូវផ្ទៃដីទំហំ ៤៩៥,២១ ហិកតា សម្រាប់ប្រទានកម្មជាកម្មសិទ្ធិជូនប្រជាពលរដ្ឋ និងទំហំ ៧៤០,០៧ ហិកតា រក្សាទុកជាដីសាធារណៈរដ្ឋ នៅក្នុងភូមិត្រាង

- ផ្ទៃដីសរុបទំហំ ១.៨៩៨,១២ ហិកតា ក្នុងនោះ (១) ផ្ទៃដីទំហំ ១.៤១៥,៤២ ហិកតា កាត់ចេញពីដែនជំរកសត្វព្រៃភ្នំឱរ៉ាល់ (២) ផ្ទៃដីទំហំ ៤៨២,៧០ ហិកតា ពីក្រុមហ៊ុន HLH ដើម្បីធ្វើអនុបយោគជាដីឯកជនរបស់រដ្ឋ នូវផ្ទៃដីទំហំ ៩៦៥,៧៨ ហិកតា សម្រាប់ប្រទានកម្មជាកម្មសិទ្ធិជូនប្រជាពលរដ្ឋ និងទំហំ ៩៣២,៣៤ ហិកតា រក្សាទុកជាដីសាធារណៈរដ្ឋ នៅក្នុងភូមិចំបក់

តាមប្រព័ន្ធកូអរដោណេ Project UTM Zone 48N Datum wgs 1984 និងមាននិយាមកាដូចកំណត់ក្នុងផែនទីឧបសម្ព័ន្ធទី១ ឧបសម្ព័ន្ធទី២ និងឧបសម្ព័ន្ធទី៣ នៃអនុក្រឹត្យនេះ។

ក.២. ឃុំតាសាលមាន ០៩ភូមិ រួមមាន៖

- ផ្ទៃដីសរុបទំហំ ៤២៧,០៥ ហិកតា កាត់ចេញពីដែនជំរកសត្វព្រៃភ្នំឱរ៉ាល់ ដើម្បីធ្វើអនុបយោគជាដីឯកជនរបស់រដ្ឋ នូវផ្ទៃដីទំហំ ២១១,៦២ ហិកតា សម្រាប់ប្រទានកម្មជាកម្មសិទ្ធិជូនប្រជាពលរដ្ឋ និងទំហំ ២១៥,៤៣ ហិកតា រក្សាទុកជាដីសាធារណៈរដ្ឋ នៅក្នុងភូមិដូនជន

- ផ្ទៃដីសរុបទំហំ ២១៧,៥៨ ហិកតា ក្នុងនោះ (១) ផ្ទៃដីទំហំ ១៥១,០២ ហិកតា កាត់ចេញពីដែនជំរកសត្វព្រៃភ្នំឱរ៉ាល់ និង(២) ផ្ទៃទំហំ ៦៦,៥៦ ហិកតា ពីក្រុមហ៊ុន Future Environment ដើម្បីធ្វើអនុបយោគ

ជាដីឯកជនរបស់រដ្ឋ នូវផ្ទៃដីទំហំ ១២៥,៨១ ហិកតា សម្រាប់ប្រទានកម្មជាកម្មសិទ្ធិជូនប្រជាពលរដ្ឋ និងទំហំ ៩១,៧៧ ហិកតា រក្សាទុកជាដីសាធារណៈរដ្ឋ នៅក្នុងភូមិស្វាយ

- ផ្ទៃដីសរុបទំហំ ៥២៩,៥៧ ហិកតា ក្នុងនោះ (១) ផ្ទៃដីទំហំ ៥២២,៦៩ ហិកតា កាត់ចេញពីដែនជំរកសត្វព្រៃភ្នំឱរ៉ាល់ និង (២) ផ្ទៃទំហំ ៦,៨៨ ហិកតា ពីក្រុមហ៊ុន Great Field ដើម្បីធ្វើអនុបយោគជាដីឯកជនរបស់រដ្ឋ នូវផ្ទៃដីទំហំ ២៩៥,៦៦ ហិកតា សម្រាប់ប្រទានកម្មជាកម្មសិទ្ធិជូនប្រជាពលរដ្ឋ និងទំហំ ២៣៣,៩១ ហិកតា រក្សាទុកជាដីសាធារណៈរដ្ឋ នៅក្នុងភូមិថ្មី

- ផ្ទៃដីសរុបទំហំ ៥២៦,២៤ ហិកតា កាត់ចេញពីដែនជំរកសត្វព្រៃភ្នំឱរ៉ាល់ ដើម្បីធ្វើអនុបយោគជាដីឯកជនរបស់រដ្ឋ នូវផ្ទៃដីទំហំ ៤៣០,០៦ ហិកតា សម្រាប់ប្រទានកម្មជាកម្មសិទ្ធិជូនប្រជាពលរដ្ឋ និងទំហំ ៩៦,១៨ ហិកតា រក្សាទុកជាដីសាធារណៈរដ្ឋ នៅក្នុងភូមិតាសាល

- ផ្ទៃដីសរុបទំហំ ៥៣១,៨៣ ហិកតា ក្នុងនោះ (១) ផ្ទៃដីទំហំ ៥២៦,៨៧ ហិកតា កាត់ចេញពីដែនជំរកសត្វព្រៃភ្នំឱរ៉ាល់ និង(២) ផ្ទៃទំហំ ៤,៩៦ ហិកតា ពីក្រុមហ៊ុន Yee Ja ដើម្បីធ្វើអនុបយោគជាដីឯកជនរបស់រដ្ឋ នូវផ្ទៃដីទំហំ ៨៦៨,៧២ ហិកតា សម្រាប់ប្រទានកម្មជាកម្មសិទ្ធិ ជូនប្រជាពលរដ្ឋ និងទំហំ ៦៣,១១ ហិកតា រក្សាទុកជាដីសាធារណៈរដ្ឋ នៅក្នុងភូមិកំប៉េះ

- ផ្ទៃដីសរុបទំហំ ២៥០,១០ ហិកតា កាត់ចេញពីដែនជំរកសត្វព្រៃភ្នំឱរ៉ាល់ ដើម្បីធ្វើអនុបយោគជាដីឯកជនរបស់រដ្ឋ នូវផ្ទៃដីទំហំ ២១៣,៥៦ ហិកតា សម្រាប់ប្រទានកម្មជាកម្មសិទ្ធិជូនប្រជាពលរដ្ឋ និងទំហំ ៣៦,៥៤ ហិកតា រក្សាទុកជាដីសាធារណៈរដ្ឋ នៅក្នុងភូមិរោងម៉ាស៊ីន

- ផ្ទៃដីសរុបទំហំ ៣៥១,២៤ ហិកតា កាត់ចេញពីដែនជំរកសត្វព្រៃភ្នំឱរ៉ាល់ ដើម្បីធ្វើអនុបយោគជាដីឯកជនរបស់រដ្ឋ នូវផ្ទៃដីទំហំ ២៨៩,៥៥ ហិកតា សម្រាប់ប្រទានកម្មជាកម្មសិទ្ធិជូនប្រជាពលរដ្ឋ និងទំហំ ៦១,៦៩ ហិកតា រក្សាទុកជាដីសាធារណៈរដ្ឋ នៅក្នុងភូមិកោះរុន

- ផ្ទៃដីសរុបទំហំ ៦០៦,៤៨ ហិកតា កាត់ចេញពីដែនជំរកសត្វព្រៃភ្នំឱរ៉ាល់ ដើម្បីធ្វើអនុបយោគជាដីឯកជនរបស់រដ្ឋ នូវផ្ទៃដីទំហំ ៣៣៩,៨១ ហិកតា សម្រាប់ប្រទានកម្មជាកម្មសិទ្ធិជូនប្រជាពលរដ្ឋ និងទំហំ ២៦៦,៦៧ ហិកតា រក្សាទុកជាដីសាធារណៈរដ្ឋ នៅក្នុងភូមិក្នុងអាយ

- ផ្ទៃដីសរុបទំហំ ១.១៣៩,២៦ ហិកតា កាត់ចេញពីដែនជំរកសត្វព្រៃភ្នំឱរ៉ាល់ ដើម្បីធ្វើអនុបយោគជាដីឯកជនរបស់រដ្ឋ នូវផ្ទៃដីទំហំ ៦៦២,៨១ ហិកតា សម្រាប់ប្រទានកម្មជាកម្មសិទ្ធិ ជូនប្រជាពលរដ្ឋ និងទំហំ ៤៧៦,៤៥ ហិកតា រក្សាទុកជាដីសាធារណៈរដ្ឋ នៅក្នុងភូមិត្រពាំងធ្នា

តាមប្រព័ន្ធកូអរដោណេ Project UTM Zone 48N Datum wgs 1984 និងមាននិយាមកាដូចកំណត់ក្នុងផែនទីឧបសម្ព័ន្ធទី៤ ឧបសម្ព័ន្ធទី៥ និងឧបសម្ព័ន្ធទី៦ នៃអនុក្រឹត្យនេះ។

មាត្រា ២.

ត្រូវបានប្រគល់អាណត្តិកាន់កាប់ និងបែងចែកដីរបស់រដ្ឋដូចមានចែងក្នុងមាត្រា១ ជូនគណៈកម្មាធិការគ្រប់គ្រងដីរដ្ឋខេត្តកំពង់ស្ពឺ ធ្វើការគ្រប់គ្រង និងប្រទានកម្មជាកម្មសិទ្ធិឯកជនជូនប្រជាពលរដ្ឋ

ចំនួន ២.៦៩៩ គ្រួសារ ដែលបានកាន់កាប់ ប្រើប្រាស់ និងដាំដុះជាក់ស្តែង នៅខេត្តកំពង់ស្ពឺ ស្រុកឱរ៉ាល់ ឃុំត្រពាំងជោ និងឃុំតាសាល ក្នុងភូមិដូចខាងក្រោម ៖

២.១ ឃុំត្រពាំងជោមាន ០៦ ភូមិ រួមមាន ៖

- សម្រាប់ប្រទានកម្មជាកម្មសិទ្ធិជូនប្រជាពលរដ្ឋចំនួន ១០៣ គ្រួសារ នៅភូមិលាក់តាន
- សម្រាប់ប្រទានកម្មជាកម្មសិទ្ធិជូនប្រជាពលរដ្ឋចំនួន ១៨០ គ្រួសារ នៅភូមិក្បាលដំរី
- សម្រាប់ប្រទានកម្មជាកម្មសិទ្ធិជូនប្រជាពលរដ្ឋចំនួន ១០០ គ្រួសារ នៅភូមិក្រវៀក
- សម្រាប់ប្រទានកម្មជាកម្មសិទ្ធិជូនប្រជាពលរដ្ឋចំនួន ១៣៦ គ្រួសារ នៅភូមិសំរោង
- សម្រាប់ប្រទានកម្មជាកម្មសិទ្ធិជូនប្រជាពលរដ្ឋចំនួន ១៨៦ គ្រួសារ នៅភូមិគ្រាំង
- សម្រាប់ប្រទានកម្មជាកម្មសិទ្ធិជូនប្រជាពលរដ្ឋចំនួន ២៨១ គ្រួសារ នៅភូមិចំបក់។

២.២. ឃុំតាសាល មាន ០៩ ភូមិ រួមមាន ៖

- សម្រាប់ប្រទានកម្មជាកម្មសិទ្ធិជូនប្រជាពលរដ្ឋចំនួន ១១៦ គ្រួសារ នៅភូមិដូនជន់
- សម្រាប់ប្រទានកម្មជាកម្មសិទ្ធិជូនប្រជាពលរដ្ឋចំនួន ៦០ គ្រួសារ នៅភូមិសូរិយា
- សម្រាប់ប្រទានកម្មជាកម្មសិទ្ធិជូនប្រជាពលរដ្ឋចំនួន ១៥២ គ្រួសារ នៅភូមិថ្មី
- សម្រាប់ប្រទានកម្មជាកម្មសិទ្ធិជូនប្រជាពលរដ្ឋចំនួន ២២២ គ្រួសារ នៅភូមិតាសាល
- សម្រាប់ប្រទានកម្មជាកម្មសិទ្ធិជូនប្រជាពលរដ្ឋចំនួន ១៩២ គ្រួសារ នៅភូមិកំប៉េះ
- សម្រាប់ប្រទានកម្មជាកម្មសិទ្ធិជូនប្រជាពលរដ្ឋចំនួន ១៨២ គ្រួសារ នៅភូមិរោងម៉ាស៊ីន
- សម្រាប់ប្រទានកម្មជាកម្មសិទ្ធិជូនប្រជាពលរដ្ឋចំនួន ១៨៣ គ្រួសារ នៅភូមិកោះរុន
- សម្រាប់ប្រទានកម្មជាកម្មសិទ្ធិជូនប្រជាពលរដ្ឋចំនួន ២៧១ គ្រួសារ នៅភូមិក្នុងអាយ
- សម្រាប់ប្រទានកម្មជាកម្មសិទ្ធិជូនប្រជាពលរដ្ឋចំនួន ៣៣៥ គ្រួសារ នៅភូមិត្រពាំងធ្នា។

មាត្រា ៣ ..

ត្រូវបានផ្តល់សិទ្ធិជាកម្មសិទ្ធិសរុប ៧.១០៧ ក្បាលដី ក្នុងនោះ ផ្តល់សិទ្ធិជាកម្មសិទ្ធិឯកជនជូនប្រជាពលរដ្ឋចំនួន ២.៦៩៩ គ្រួសារ លើក្បាលដី ៧.០៩០ ក្បាលដី ដីសមូហភាពរបស់វត្តចំនួន ០៣ ក្បាលដី ដីសាធារណៈរបស់រដ្ឋចំនួន ០៧ ក្បាលដី (សាលារៀនចំនួន ០៣ ក្បាលដី, ដីស្នាក់ការភូមិចំនួន ០៤ ក្បាលដី), និងដីកម្មសិទ្ធិអវិភាគ ០៧ ក្បាលដី (ដីទួលកប់ខ្មោច ០២ ក្បាលដី, ដីទួលអ្នកតា ០១ ក្បាលដី, ដីរួមភូមិ ០៣ ក្បាលដី, ដីស្រះរួមភូមិ ០១ក្បាលដី) ដែលក្នុងនោះ ៖

៣.១. នៅឃុំត្រពាំងជោ ស្រុកឱរ៉ាល់

- ផ្តល់សិទ្ធិជាកម្មសិទ្ធិលើក្បាលដីសរុបចំនួន ៣០៧ ក្បាលដី ជូនប្រជាពលរដ្ឋចំនួន ១០៣ គ្រួសារ នៅភូមិលាក់តាន
- ផ្តល់សិទ្ធិជាកម្មសិទ្ធិសរុបចំនួន ៥២៥ ក្បាលដី ក្នុងនោះជូនប្រជាពលរដ្ឋជាកម្មសិទ្ធិឯកជនចំនួន ១៨០ គ្រួសារ លើក្បាលដីចំនួន ៥២២ក្បាលដី និងកម្មសិទ្ធិសមូហភាពចំនួន

០១ ក្បាលដី(ដីវត្ត) ដីសាធារណៈរបស់រដ្ឋ ០១ ក្បាលដី (សាលារៀន) និងកម្មសិទ្ធិអវិភាគរបស់សហគមន៍ភូមិ ០១ ក្បាលដី (ដីទួលកប់ខ្មោច) នៅភូមិក្បាលដំរី

- ផ្តល់សិទ្ធិជាកម្មសិទ្ធិសរុបចំនួន ៦០០ក្បាលដី ក្នុងនោះជូនប្រជាពលរដ្ឋជាកម្មសិទ្ធិឯកជនចំនួន ១០០ គ្រួសារ លើក្បាលដីចំនួន ៥៩៨ ក្បាលដី និងដីសាធារណៈរបស់រដ្ឋ ០១ ក្បាលដី (សាលារៀន) និងដីកម្មសិទ្ធិអវិភាគរបស់សហគមន៍ភូមិ ០១ ក្បាលដី (ដីវួមភូមិ) នៅភូមិក្រវៀក
- ផ្តល់សិទ្ធិជាកម្មសិទ្ធិសរុបចំនួន ៥១១ក្បាលដី ក្នុងនោះជូនប្រជាពលរដ្ឋជាកម្មសិទ្ធិឯកជនចំនួន ១៣៦ គ្រួសារ លើក្បាលដីចំនួន ៥០៨ក្បាលដី ដីសាធារណៈរបស់រដ្ឋ ០១ ក្បាលដី (ស្នាក់ការភូមិ) និងដីកម្មសិទ្ធិអវិភាគរបស់សហគមន៍ភូមិ ០២ ក្បាលដី (ដីទួលអ្នកតា, ដីវួមភូមិ) នៅភូមិសំពោង
- ផ្តល់សិទ្ធិជាកម្មសិទ្ធិសរុបចំនួន ៨៣៥ក្បាលដី ជូនប្រជាពលរដ្ឋជាកម្មសិទ្ធិឯកជនចំនួន ១៨៦គ្រួសារ នៅភូមិត្រាង
- ផ្តល់សិទ្ធិជាកម្មសិទ្ធិសរុបចំនួន ៦៩០ក្បាលដី ជូនប្រជាពលរដ្ឋជាកម្មសិទ្ធិឯកជនចំនួន ២៨១គ្រួសារ នៅភូមិចំបក់។

៣.២. នៅក្នុងឃុំតាសាល ស្រុកឱរ៉ាល់

- ផ្តល់សិទ្ធិជាកម្មសិទ្ធិលើក្បាលដីសរុបចំនួន ២៧៧ក្បាលដី ក្នុងនោះ ផ្តល់សិទ្ធិជាកម្មសិទ្ធិឯកជនជូនប្រជាពលរដ្ឋ ចំនួន ១១៦ គ្រួសារ លើក្បាលដីចំនួន ២៧៦ ក្បាលដី និងកម្មសិទ្ធិសម្ភហភាព ០១ ក្បាលដី (ដីវត្ត) នៅភូមិដូនជន់
- ផ្តល់សិទ្ធិជាកម្មសិទ្ធិឯកជនលើក្បាលដីសរុបចំនួន ១៩៥ក្បាលដី ជូនប្រជាពលរដ្ឋ ចំនួន ៦០ គ្រួសារ នៅភូមិស្វរិយា
- ផ្តល់សិទ្ធិជាកម្មសិទ្ធិឯកជនលើក្បាលដីសរុបចំនួន ៨៨៨ក្បាលដី ជូនប្រជាពលរដ្ឋចំនួន ១៥២ គ្រួសារ នៅភូមិថ្មី
- ផ្តល់សិទ្ធិជាកម្មសិទ្ធិឯកជនលើក្បាលដីសរុបចំនួន ៥៩៦ក្បាលដី ជូនប្រជាពលរដ្ឋចំនួន ២២២ គ្រួសារ នៅភូមិតាសាល
- ផ្តល់សិទ្ធិជាកម្មសិទ្ធិឯកជនលើក្បាលដីសរុបចំនួន ៩៩៥ក្បាលដី ជូនប្រជាពលរដ្ឋចំនួន ១៩២ គ្រួសារ នៅភូមិកំប៉េះ
- ផ្តល់សិទ្ធិជាកម្មសិទ្ធិលើក្បាលដីសរុបចំនួន ៣៣៥ ក្បាលដី ក្នុងនោះ ក្បាលដីចំនួន ៣៣១ក្បាលដី ជាកម្មសិទ្ធិឯកជនជូនប្រជាពលរដ្ឋចំនួន ១៨២ គ្រួសារ និងកម្មសិទ្ធិសម្ភហភាព ០១ ក្បាលដី(ដីវត្ត) កម្មសិទ្ធិសាធារណៈរបស់រដ្ឋ ០២ ក្បាលដី (សាលារៀន និងស្នាក់ការភូមិ) និងកម្មសិទ្ធិអវិភាគ សហគមន៍ភូមិចំនួន ០១ ក្បាលដី (ដីទួលកប់ខ្មោច) នៅភូមិពោងម៉ាស៊ីន

- ផ្តល់សិទ្ធិជាកម្មសិទ្ធិលើក្បាលដីសរុបចំនួន ៣៧៩ក្បាលដី ក្នុងនោះ ក្បាលដីចំនួន ៣៧៨ក្បាលដី ជាកម្មសិទ្ធិឯកជនជូនប្រជាពលរដ្ឋចំនួន ១៨៣ គ្រួសារ និងកម្មសិទ្ធិសាធារណៈរបស់រដ្ឋ ០១ ក្បាលដី (ស្នាក់ការភូមិ) នៅភូមិកោះរុន
- ផ្តល់សិទ្ធិជាកម្មសិទ្ធិលើក្បាលដីសរុបចំនួន ៩៦៨ក្បាលដី ក្នុងនោះ ក្បាលដីចំនួន ៩៦៦ ក្បាលដី ជាកម្មសិទ្ធិឯកជនជូនប្រជាពលរដ្ឋចំនួន ២៧១គ្រួសារ និងកម្មសិទ្ធិអវិភាគរបស់សហគមន៍ភូមិចំនួន ០២ ក្បាលដី (ដីរូមភូមិ និងដីស្រះរួមភូមិ) នៅភូមិក្នុងអាយ
- ផ្តល់សិទ្ធិជាកម្មសិទ្ធិលើក្បាលដីសរុបចំនួន ៩០៨ក្បាលដី ក្នុងនោះ ក្បាលដីចំនួន ៩០៧ក្បាលដី ជាកម្មសិទ្ធិឯកជនជូនប្រជាពលរដ្ឋចំនួន ៣៣៥ គ្រួសារ និងកម្មសិទ្ធិសាធារណៈរបស់រដ្ឋ ០១ក្បាលដី (ស្នាក់ការភូមិ) នៅភូមិគ្រពាំងធ្នា។

មាត្រា ៤.-

ក្នុងពេលដំណើរការវាស់វែង និងបែងចែកជាក់ស្តែង គណៈកម្មាធិការគ្រប់គ្រងដីរដ្ឋខេត្តកំពង់ស្ពឺ ត្រូវកាត់ចេញនូវចំណែកដីមួយចំនួនសមស្រប ដើម្បីរក្សាទុកសម្រាប់បម្រើផលប្រយោជន៍សាធារណៈ ទាំងសម្រាប់ការអភិវឌ្ឍហេដ្ឋារចនាសម្ព័ន្ធរូបវន្ត និងសង្គម នៅក្នុងមូលដ្ឋាន។

មាត្រា ៥.-

បទប្បញ្ញត្តិទាំងឡាយណា ដែលផ្ទុយពីអនុក្រឹត្យនេះត្រូវចាត់ទុកជានិរាករណ៍ ។

មាត្រា ៦.-

រដ្ឋមន្ត្រីទទួលបន្ទុកទីស្តីការគណៈរដ្ឋមន្ត្រី រដ្ឋមន្ត្រីក្រសួងមហាផ្ទៃ រដ្ឋមន្ត្រីក្រសួងសេដ្ឋកិច្ចនិងហិរញ្ញវត្ថុ រដ្ឋមន្ត្រីក្រសួងរៀបចំដែនដី នគរូបនីយកម្ម និងសំណង់ រដ្ឋមន្ត្រីក្រសួងបរិស្ថាន រដ្ឋមន្ត្រីក្រសួងកសិកម្ម រុក្ខាប្រមាញ់ និងនេសាទ រដ្ឋមន្ត្រី រដ្ឋលេខាធិការគ្រប់ក្រសួង ស្ថាប័នពាក់ព័ន្ធ និងអភិបាលនៃគណៈអភិបាលខេត្តកំពង់ស្ពឺ ត្រូវអនុវត្តអនុក្រឹត្យនេះចាប់ពីថ្ងៃចុះហត្ថលេខាតទៅ។

ធ្វើនៅរាជធានីភ្នំពេញ ថ្ងៃទី ០១ ខែ ធ្នូ ឆ្នាំ២០១២

នាយករដ្ឋមន្ត្រី

សម្តេចអគ្គមហាសេនាបតីតេជោ ហ៊ុន សែន

កន្លែងទទួល៖

- *ក្រសួងព្រះបរមរាជវាំង*
- *អគ្គលេខាធិការដ្ឋានក្រុមប្រឹក្សាធម្មនុញ្ញ*
- *អគ្គលេខាធិការដ្ឋានព្រឹទ្ធសភា*
- *អគ្គលេខាធិការដ្ឋានរដ្ឋសភា*
- *អគ្គលេខាធិការ រាជរដ្ឋាភិបាល*
- *អគ្គលេខាធិការដ្ឋានក្រុមប្រឹក្សាអភិវឌ្ឍន៍កម្ពុជា*
- *អគ្គលេខាធិការដ្ឋានអាជ្ញាធរជាតិដោះស្រាយវិវាទដីធ្លី*
- *ខុទ្ទកាល័យសម្តេចនាយករដ្ឋមន្ត្រី*
- *ដូចមាត្រា ៦*
- *រាជកិច្ច*
- *ឯកសារកាលប្បវត្តិ*

ព្រះរាជាណាចក្រកម្ពុជា

ជាតិ សាសនា ព្រះមហាក្សត្រ

រាជរដ្ឋាភិបាលកម្ពុជា

លេខៈ ៧១៩ អនក្រ.បក.

អនុក្រឹត្យ

ស្តីពី

ការកាត់ដីសរុបទំហំ ២.២៩៧,០៨ ហិកតា កាត់ចេញពីគម្របព្រៃឈើ ឆ្នាំ ២០០២ ដែលក្នុងនោះទំហំ ២.១៨២,៨២ ហិកតា ដើម្បីធ្វើអនុបយោគជាដីឯកជនរបស់រដ្ឋ សម្រាប់ធ្វើប្រទានកម្មជាកម្មសិទ្ធិជូនប្រជាពលរដ្ឋ ២.៣៣៤ គ្រួសារ និងដីទំហំ ១១៤,២៦ ហិកតា រក្សាទុកសម្រាប់ជាដីសាធារណៈរបស់រដ្ឋនិងស្នើសុំផ្តល់សិទ្ធិជាកម្មសិទ្ធិ ជូនប្រជាពលរដ្ឋ ២.៣៣៤ គ្រួសារ លើ ៣.៣៩៩ ក្បាលដី ដែលបានកាន់កាប់ប្រើប្រាស់ និងដាំដុះជាក់ស្តែងនៅក្នុងស្រុក ឧដុង្គ ខេត្ត កំពង់ស្ពឺ

រាជរដ្ឋាភិបាល

- បានឃើញរដ្ឋធម្មនុញ្ញនៃព្រះរាជាណាចក្រកម្ពុជា
- បានឃើញព្រះរាជក្រឹត្យលេខ នស/រកត/០៩០៨/១០៥៥ ចុះថ្ងៃទី២៥ ខែកញ្ញា ឆ្នាំ២០០៨ ស្តីពីការតែងតាំងរាជរដ្ឋាភិបាលនៃព្រះរាជាណាចក្រកម្ពុជា
- បានឃើញព្រះរាជក្រមលេខ០២នសចុះថ្ងៃទី២០ ខែកក្កដា ឆ្នាំ១៩៩៤ ស្តីពីការរៀបចំនិងការប្រព្រឹត្តទៅនៃគណៈរដ្ឋមន្ត្រី
- បានឃើញព្រះរាជក្រមលេខ នស/រកម/០៦៩៩/០៩ ចុះថ្ងៃទី២៣ ខែមិថុនា ឆ្នាំ១៩៩៩ ដែលប្រកាសឲ្យប្រើច្បាប់ស្តីពីការបង្កើតក្រសួងរៀបចំដែនដី នគរូបនីយកម្ម និងសំណង់
- បានឃើញព្រះរាជក្រមលេខ នស/រកម/០១៩៦/១៣ ចុះថ្ងៃទី២៤ ខែមករា ឆ្នាំ១៩៩៦ ដែលប្រកាសឲ្យប្រើច្បាប់ ស្តីពីការបង្កើតក្រសួងកសិកម្ម រុក្ខាប្រមាញ់ និងនេសាទ
- បានឃើញព្រះរាជក្រមលេខ នស/រកម/០៨០១/១៤ ចុះថ្ងៃទី៣០ ខែសីហា ឆ្នាំ២០០១ ដែលប្រកាសឲ្យប្រើច្បាប់ភូមិបាល
- បានឃើញព្រះរាជក្រមលេខ នស/រកម/០៨០២/០១៦ ចុះថ្ងៃទី៣១ ខែសីហា ឆ្នាំ២០០២ ដែលប្រកាសឲ្យប្រើច្បាប់ស្តីពីព្រៃឈើ

- បានឃើញព្រះរាជក្រឹត្យលេខនស/រកត/០៨០៦/៣៣៩ ចុះថ្ងៃទី០៣ ខែសីហា ឆ្នាំ២០០៦ ស្តីពីគោលការណ៍ និងបញ្ញត្តិអន្តរកាលនៃការធ្វើអនុបយោគទ្រព្យសម្បត្តិសាធារណៈរបស់រដ្ឋនិងរបស់នីតិបុគ្គលសាធារណៈ
- បានឃើញអនុក្រឹត្យលេខ៦២ អនក្រ.បក ចុះថ្ងៃទី២០ ខែកក្កដា ឆ្នាំ១៩៩៩ ស្តីពីការរៀបចំ និងការប្រព្រឹត្តទៅរបស់ក្រសួងរៀបចំដែនដី នគរូបនីយកម្ម និងសំណង់
- បានឃើញអនុក្រឹត្យលេខ១៧ អនក្រ.បក ចុះថ្ងៃទី០៧ ខែមេសា ឆ្នាំ២០០០ ស្តីពីការរៀបចំ និងការប្រព្រឹត្តទៅរបស់ក្រសួងកសិកម្ម រុក្ខាប្រមាញ់ និងនេសាទ
- បានឃើញអនុក្រឹត្យលេខ៨៨ អនក្រ.បក ចុះថ្ងៃទី០១ ខែធ្នូ ឆ្នាំ២០០០ ស្តីពីការបង្កើតក្រុមប្រឹក្សាគោលនយោបាយដីធ្លី
- បានឃើញអនុក្រឹត្យលេខ១១៨ អនក្រ.បក ចុះថ្ងៃទី០៧ ខែតុលា ឆ្នាំ២០០៥ ស្តីពីការគ្រប់គ្រងដីរដ្ឋ
- បានឃើញអនុក្រឹត្យលេខ១៤៦ អនក្រ.បកចុះថ្ងៃទី២៧ខែធ្នូ ឆ្នាំ២០០៥ ស្តីពីសម្បទានដីសេដ្ឋកិច្ច
- បានឃើញសារាចរលេខ ០២ សរ ចុះថ្ងៃទី២៦ ខែកុម្ភៈ ឆ្នាំ២០០៧ ស្តីពីការកាន់កាប់ដីរដ្ឋដោយខុសច្បាប់
- បានឃើញលិខិតលេខ ៥៦៨ អបខ ចុះថ្ងៃទី ២២ ខែ វិច្ឆិកា ឆ្នាំ ២០១២ របស់គណៈកម្មាធិការគ្រប់គ្រងដីរដ្ឋខេត្តកំពង់ស្ពឺ
- យោងតាមការចាំបាច់របស់រាជរដ្ឋាភិបាល

សម្រេច

មាត្រា ១.-

ត្រូវបានកាត់ដីសរុបទំហំ ២.២៩៧,០៨ ហិកតា ចេញពីគម្របព្រៃឈើឆ្នាំ២០០២ ដើម្បីធ្វើអនុបយោគជាដីឯកជនរបស់រដ្ឋនូវដីទំហំ ២.១៨២,៨២ ហិកតា សម្រាប់ធ្វើប្រទានកម្មជាកម្មសិទ្ធិជូនប្រជាពលរដ្ឋដែលបានកាន់កាប់ប្រើប្រាស់ និងដាំដុះជាក់ស្តែង និងទំហំ ១១៤,២៦ ហិកតា រក្សាទុកសម្រាប់ជាដីសាធារណៈរបស់រដ្ឋ នៅឃុំជំពូព្រឹក្ស ឃុំក្រាំងទង និងឃុំមានជ័យ ស្រុកឧដុង្គ ខេត្តកំពង់ស្ពឺ ដែលមានទំហំ និងចំនួនគ្រួសារ ស្ថិតនៅក្នុងភូមិ ឃុំ ដូចខាងក្រោម ៖

១. ឃុំជំពូព្រឹក្ស ០៦ ភូមិ រួមមាន ៖

១.១. ផ្ទៃដីសរុបទំហំ ១៥,៣៨ ហិកតា កាត់ចេញពីគម្របព្រៃឈើឆ្នាំ២០០២ ដើម្បីធ្វើអនុបយោគជាដីឯកជនរបស់រដ្ឋ នូវផ្ទៃដីទំហំ ១៤,០៨ ហិកតា សម្រាប់ប្រទានកម្មជាកម្មសិទ្ធិជូនប្រជាពលរដ្ឋ និងទំហំ ១,៣០ ហិកតា រក្សាទុកជាដីសាធារណៈរបស់រដ្ឋ នៅក្នុងភូមិត្រពាំងលៀប

១.២. ផ្ទៃដីសរុបទំហំ ១០៣,១៤ ហិកតា កាត់ចេញពីគម្របព្រៃឈើឆ្នាំ ២០០២ ដើម្បីធ្វើអនុបយោគជាដីឯកជនរបស់រដ្ឋ នូវផ្ទៃដីទំហំ ៩៨,៧៧ ហិកតាសម្រាប់ប្រទានកម្មជាកម្មសិទ្ធិជូនប្រជាពលរដ្ឋ និងទំហំ ៤,៣៧ ហិកតារក្សាទុកជាដីសាធារណៈរបស់រដ្ឋ នៅក្នុងភូមិក្រាំងខ្ពស់

១.៣. ផ្ទៃដីសរុបទំហំ ២៥២,៥៦ ហិកតា កាត់ចេញពីគម្របព្រៃឈើឆ្នាំ២០០២ ដើម្បីធ្វើអនុបយោគជាដីឯកជនរបស់រដ្ឋនូវផ្ទៃដីទំហំ ២៣៩,៧៥ហិកតាសម្រាប់ប្រទានកម្មជាកម្មសិទ្ធិជូនប្រជាពលរដ្ឋ និងទំហំ ១២,៨១ហិកតារក្សាទុកជាដីសាធារណៈរបស់រដ្ឋ នៅក្នុងភូមិព្រៃអំពិល

១.៤.ផ្ទៃដីសរុបទំហំ ៧២,២៣ហិកតា កាត់ចេញពីគម្របព្រៃឈើឆ្នាំ២០០២ ដើម្បីធ្វើអនុបយោគជាដីឯកជនរបស់រដ្ឋ នូវផ្ទៃដីទំហំ ៦៧,៨៧ ហិកតាសម្រាប់ប្រទានកម្មជាកម្មសិទ្ធិជូនប្រជាពលរដ្ឋ និងទំហំ ៤,៣៧ហិកតារក្សាទុកជាដីសាធារណៈរបស់រដ្ឋ នៅក្នុងភូមិច្រកពពូល

១.៥.ផ្ទៃដីសរុបទំហំ ៥៦,៨៣ហិកតា កាត់ចេញពីគម្របព្រៃឈើឆ្នាំ២០០២ ដើម្បីធ្វើអនុបយោគជាដីឯកជនរបស់រដ្ឋ នូវផ្ទៃដីទំហំ ៤៩,៨៥ហិកតាសម្រាប់ប្រទានកម្មជាកម្មសិទ្ធិជូនប្រជាពលរដ្ឋ និងទំហំ ៦,៩៨ ហិកតារក្សាទុកជាដីសាធារណៈរបស់រដ្ឋ នៅក្នុងភូមិក្រាំងតាសោម

១.៦.ផ្ទៃដីសរុបទំហំ ១៩៩,៧២ហិកតា កាត់ចេញពីគម្របព្រៃឈើឆ្នាំ២០០២ ដើម្បីធ្វើអនុបយោគជាដីឯកជនរបស់រដ្ឋនូវផ្ទៃដីទំហំ ១៨៩,៣៣ហិកតាសម្រាប់ប្រទានកម្មជាកម្មសិទ្ធិជូនប្រជាពលរដ្ឋ និងទំហំ ១០,៣៩ ហិកតារក្សាទុកជាដីសាធារណៈរបស់រដ្ឋ នៅក្នុងភូមិជំពូព្រឹក្ស។

តាមប្រព័ន្ធកូអរដោណេ Project UTM Zone 48N Datum wgs 1984 និងមាននិយាមកាដូចកំណត់ក្នុងផែនទីឧបសម្ព័ន្ធទី១ ឧបសម្ព័ន្ធទី២ និងឧបសម្ព័ន្ធទី៣ នៃអនុក្រឹត្យនេះ។

២. ឃុំត្រាចទង មាន ១៣ ភូមិ រួមមាន ៖

២.១.ផ្ទៃដីសរុបទំហំ ២៣៣,២៣ ហិកតា កាត់ចេញពីគម្របព្រៃឈើឆ្នាំ ២០០២ ដើម្បីធ្វើអនុបយោគជាដីឯកជនរបស់រដ្ឋនូវផ្ទៃដីទំហំ ២២០,១៩ហិកតាសម្រាប់ប្រទានកម្មជាកម្មសិទ្ធិជូនប្រជាពលរដ្ឋ និងទំហំ ១៣,០៤ហិកតារក្សាទុកជាដីសាធារណៈរបស់រដ្ឋ នៅក្នុងភូមិត្រាំងក្តុល

២.២. ផ្ទៃដីសរុបទំហំ ៨២,៦៤ ហិកតា កាត់ចេញពីគម្របព្រៃឈើឆ្នាំ២០០២ ដើម្បីធ្វើអនុបយោគជាដីឯកជនរបស់រដ្ឋ នូវផ្ទៃដីទំហំ ៧៩,៩៤ហិកតាសម្រាប់ប្រទានកម្មជាកម្មសិទ្ធិជូនប្រជាពលរដ្ឋ និងទំហំ ២,៧០ហិកតារក្សាទុកជាដីសាធារណៈរបស់រដ្ឋ នៅក្នុងភូមិបឹងរាំ

២.៣.ផ្ទៃដីសរុបទំហំ ១២០,៦៨ហិកតា កាត់ចេញពីគម្របព្រៃឈើឆ្នាំ២០០២ ដើម្បីធ្វើអនុបយោគជាដីឯកជនរបស់រដ្ឋ នូវផ្ទៃដីទំហំ ១១៤,៥៩ហិកតាសម្រាប់ប្រទានកម្មជាកម្មសិទ្ធិជូនប្រជាពលរដ្ឋ និងទំហំ ៦,០៩ហិកតារក្សាទុកជាដីសាធារណៈរបស់រដ្ឋ នៅក្នុងភូមិក្រាំងគ្រប់

២.៤.ផ្ទៃដីសរុបទំហំ ៦,៣៦ហិកតា កាត់ចេញពីគម្របព្រៃឈើឆ្នាំ២០០២ ដើម្បីធ្វើអនុបយោគជាដីឯកជនរបស់រដ្ឋ នូវផ្ទៃដីទំហំ ៥,៩៦ហិកតាសម្រាប់ប្រទានកម្មជាកម្មសិទ្ធិជូនប្រជាពលរដ្ឋ និងទំហំ ០,៤០ហិកតារក្សាទុកជាដីសាធារណៈរបស់រដ្ឋ នៅក្នុងភូមិទួលខ្លុង

២.៥.ផ្ទៃដីសរុបទំហំ ៦៧,៤០ហិកតា កាត់ចេញពីគម្របព្រៃឈើឆ្នាំ២០០២ ដើម្បីធ្វើអនុបយោគជាដីឯកជនរបស់រដ្ឋ នូវផ្ទៃដីទំហំ ៦៤,៥០ហិកតាសម្រាប់ប្រទានកម្មជាកម្មសិទ្ធិជូនប្រជាពលរដ្ឋ និងទំហំ ២,៩០ហិកតារក្សាទុកជាដីសាធារណៈរបស់រដ្ឋ នៅក្នុងភូមិក្រសាំងផ្អែម

២.៦.ផ្ទៃដីសរុបទំហំ ២៩,៦២ហិកតា កាត់ចេញពីតម្របព្រៃឈើឆ្នាំ២០០២ ដើម្បីធ្វើអនុបយោគជាដីឯកជនរបស់រដ្ឋ នូវផ្ទៃដីទំហំ ២៩,៤២ហិកតាសម្រាប់ប្រទានកម្មជាកម្មសិទ្ធិជូនប្រជាពលរដ្ឋ និងទំហំ ០,២០ហិកតារក្សាទុកជាដីសាធារណៈរបស់រដ្ឋ នៅក្នុងភូមិត្រពាំងលើក

២.៧.ផ្ទៃដីសរុបទំហំ ២៤០,៨២ហិកតា កាត់ចេញពីតម្របព្រៃឈើឆ្នាំ២០០២ ដើម្បីធ្វើអនុបយោគជាដីឯកជនរបស់រដ្ឋនូវផ្ទៃដីទំហំ ២៣៤,២៧ហិកតាសម្រាប់ប្រទានកម្មជាកម្មសិទ្ធិជូនប្រជាពលរដ្ឋ និងទំហំ ៦,៥៥ហិកតារក្សាទុកជាដីសាធារណៈរបស់រដ្ឋ នៅក្នុងភូមិអណ្តូងច្រុះ

២.៨.ផ្ទៃដីសរុបទំហំ ១០៤,៦១ហិកតា កាត់ចេញពីតម្របព្រៃឈើឆ្នាំ២០០២ ដើម្បីធ្វើអនុបយោគជាដីឯកជនរបស់រដ្ឋ នូវផ្ទៃដីទំហំ ១០១,៧៤ហិកតាសម្រាប់ប្រទានកម្មជាកម្មសិទ្ធិជូនប្រជាពលរដ្ឋ និងទំហំ ២,៨៧ហិកតារក្សាទុកជាដីសាធារណៈរបស់រដ្ឋ នៅក្នុងភូមិឬស្សីមួយគុម្ព

២.៩.ផ្ទៃដីសរុបទំហំ ១៥៣,៤២ហិកតា កាត់ចេញពីតម្របព្រៃឈើឆ្នាំ២០០២ ដើម្បីធ្វើអនុបយោគជាដីឯកជនរបស់រដ្ឋ នូវផ្ទៃដីទំហំ ១៤៥,៤៩ហិកតាសម្រាប់ប្រទានកម្មជាកម្មសិទ្ធិជូនប្រជាពលរដ្ឋ និងទំហំ ៧,៩៣ហិកតារក្សាទុកជាដីសាធារណៈរបស់រដ្ឋ នៅក្នុងភូមិបឹង

២.១០.ផ្ទៃដីសរុបទំហំ ១០៨,៣៤ហិកតា កាត់ចេញពីតម្របព្រៃឈើឆ្នាំ២០០២ ដើម្បីធ្វើអនុបយោគជាដីឯកជនរបស់រដ្ឋ នូវផ្ទៃដីទំហំ ១០៤,៧៥ហិកតា សម្រាប់ប្រទានកម្មជាកម្មសិទ្ធិជូនប្រជាពលរដ្ឋ និងទំហំ ៣,៥៩ហិកតា រក្សាទុកជាដីសាធារណៈរបស់រដ្ឋ នៅក្នុងភូមិត្រពាំងអង្រ្កង

២.១១.ផ្ទៃដីសរុបទំហំ ១៣,៦២ហិកតា កាត់ចេញពីតម្របព្រៃឈើឆ្នាំ២០០២ ដើម្បីធ្វើអនុបយោគជាដីឯកជនរបស់រដ្ឋ នូវផ្ទៃដីទំហំ ១៣,២៣ហិកតា សម្រាប់ប្រទានកម្មជាកម្មសិទ្ធិជូនប្រជាពលរដ្ឋ និងទំហំ ០,៣៩ហិកតារក្សាទុកជាដីសាធារណៈរបស់រដ្ឋ នៅក្នុងភូមិស្រះស្តេច

២.១២.ផ្ទៃដីសរុបទំហំ ១៦៥,០៧ហិកតា កាត់ចេញពីតម្របព្រៃឈើឆ្នាំ២០០២ ដើម្បីធ្វើអនុបយោគជាដីឯកជនរបស់រដ្ឋ នូវផ្ទៃដីទំហំ ១៥៨,៩០ហិកតា សម្រាប់ប្រទានកម្មជាកម្មសិទ្ធិជូនប្រជាពលរដ្ឋ និងទំហំ ៦,១៧ហិកតា រក្សាទុកជាដីសាធារណៈរបស់រដ្ឋ នៅក្នុងភូមិឃ្លាំង

២.១៣.ផ្ទៃដីសរុបទំហំ ១៩៩,៦៩ហិកតា កាត់ចេញពីតម្របព្រៃឈើឆ្នាំ២០០២ ដើម្បីធ្វើអនុបយោគជាដីឯកជនរបស់រដ្ឋ នូវផ្ទៃដីទំហំ ១៨៣,៨៥ហិកតាសម្រាប់ប្រទានកម្មជាកម្មសិទ្ធិជូនប្រជាពលរដ្ឋ និងទំហំ ១៥,៨៤ហិកតា រក្សាទុកជាដីសាធារណៈរបស់រដ្ឋ នៅក្នុងភូមិរ៉ា។

តាមប្រព័ន្ធកូអរដោណេ Project UTM Zone 48N Datum wgs 1984 និងមាននិយាមកាដូចកំណត់ក្នុងផែនទីឧបសម្ព័ន្ធទី៤ ឧបសម្ព័ន្ធទី៥ ឧបសម្ព័ន្ធទី៦ និងឧបសម្ព័ន្ធទី ៧ នៃអនុក្រឹត្យនេះ។

៣. ឃុំមានជ័យ មាន 02 ភូមិ រួមមាន ៖

៣.១.ផ្ទៃដីសរុបទំហំ ៥៣,២០ហិកតា កាត់ចេញពីគម្របព្រៃឈើឆ្នាំ២០០២ ដើម្បីធ្វើអនុបយោគជាដីឯកជនរបស់រដ្ឋ នូវផ្ទៃដីទំហំ ៤៩,៣៧ហិកតាសម្រាប់ប្រទានកម្មជាកម្មសិទ្ធិជូនប្រជាពលរដ្ឋ និងទំហំ ៣,៨៣ហិកតារក្សាទុកជាដីសាធារណៈរបស់រដ្ឋ នៅក្នុងភូមិស្តុកស្អាត

៣.២.ផ្ទៃដីសរុបទំហំ ២៣,៩២ហិកតា កាត់ចេញពីគម្របព្រៃឈើឆ្នាំ២០០២ ដើម្បីធ្វើអនុបយោគជាដីឯកជនរបស់រដ្ឋ នូវផ្ទៃដីទំហំ ២២,៣៨ហិកតាសម្រាប់ប្រទានកម្មជាកម្មសិទ្ធិជូនប្រជាពលរដ្ឋ និងទំហំ ១,៥៤ហិកតារក្សាទុកជាដីសាធារណៈរបស់រដ្ឋ នៅក្នុងភូមិស្តុក។

តាមប្រព័ន្ធកូអរដោណេ Project UTM Zone 48N Datum wgs 1984 និងមាននិយាមកាដូចកំណត់ក្នុងផែនទីឧបសម្ព័ន្ធទី៧ នៃអនុក្រឹត្យនេះ។

មាត្រា ២.

ត្រូវបានប្រគល់អាណត្តិកាន់កាប់ និងបែងចែកដីរបស់រដ្ឋដូចមានចែងក្នុងមាត្រា១ ជូនគណៈកម្មាធិការគ្រប់គ្រងដីរដ្ឋខេត្តកំពង់ស្ពឺ ធ្វើការគ្រប់គ្រង និងប្រទានកម្មជាកម្មសិទ្ធិឯកជនជូនប្រជាពលរដ្ឋចំនួន ២៣៣៩ គ្រួសារ ដែលបានកាន់កាប់ ប្រើប្រាស់ និងដាំដុះជាក់ស្តែង នៅខេត្តកំពង់ស្ពឺ ស្រុកឱរ៉ាល់ ឃុំត្រពាំងជោ និងឃុំតាសាល ក្នុងភូមិដូចខាងក្រោម៖

២.១. ឃុំជំពូព្រឹក្ស ០៦ ភូមិ រួមមាន ៖

- សម្រាប់ប្រទានកម្មជាកម្មសិទ្ធិជូនប្រជាពលរដ្ឋចំនួន ៩០គ្រួសារ នៅភូមិត្រពាំងលៀប
- សម្រាប់ប្រទានកម្មជាកម្មសិទ្ធិជូនប្រជាពលរដ្ឋចំនួន ១៣៥ គ្រួសារ នៅភូមិគ្រាចខ្ពស់
- សម្រាប់ប្រទានកម្មជាកម្មសិទ្ធិជូនប្រជាពលរដ្ឋចំនួន ២១៩ គ្រួសារ នៅភូមិព្រៃអំពិល
- សម្រាប់ប្រទានកម្មជាកម្មសិទ្ធិជូនប្រជាពលរដ្ឋចំនួន ៨១ គ្រួសារ នៅភូមិច្រកពពូល
- សម្រាប់ប្រទានកម្មជាកម្មសិទ្ធិជូនប្រជាពលរដ្ឋចំនួន ២០៤ គ្រួសារ នៅភូមិក្រាំងតាសោម
- សម្រាប់ប្រទានកម្មជាកម្មសិទ្ធិជូនប្រជាពលរដ្ឋចំនួន ១៦១ គ្រួសារ នៅភូមិជំពូព្រឹក្ស។

២.២. ឃុំគ្រាចទងមាន ១៣ ភូមិ រួមមាន ៖

- សម្រាប់ប្រទានកម្មជាកម្មសិទ្ធិជូនប្រជាពលរដ្ឋចំនួន ២៩៨ គ្រួសារ នៅភូមិត្រពាំងក្តុល
- សម្រាប់ប្រទានកម្មជាកម្មសិទ្ធិជូនប្រជាពលរដ្ឋចំនួន ៧៣ គ្រួសារ នៅភូមិបឹងវ៉ា
- សម្រាប់ប្រទានកម្មជាកម្មសិទ្ធិជូនប្រជាពលរដ្ឋចំនួន ១១៧ គ្រួសារ នៅភូមិក្រាំងគ្រប់
- សម្រាប់ប្រទានកម្មជាកម្មសិទ្ធិជូនប្រជាពលរដ្ឋចំនួន ០៣ គ្រួសារ នៅភូមិទួលខ្លុង
- សម្រាប់ប្រទានកម្មជាកម្មសិទ្ធិជូនប្រជាពលរដ្ឋចំនួន ៧០ គ្រួសារ នៅភូមិក្រសាំងផ្អែម
- សម្រាប់ប្រទានកម្មជាកម្មសិទ្ធិជូនប្រជាពលរដ្ឋចំនួន ២០ គ្រួសារ នៅភូមិត្រពាំងលើក
- សម្រាប់ប្រទានកម្មជាកម្មសិទ្ធិជូនប្រជាពលរដ្ឋចំនួន ១៧៧ គ្រួសារ នៅភូមិអណ្តូងច្រុះ
- សម្រាប់ប្រទានកម្មជាកម្មសិទ្ធិជូនប្រជាពលរដ្ឋចំនួន ៤២ គ្រួសារ នៅភូមិឬស្សីមួយគុម្ព
- សម្រាប់ប្រទានកម្មជាកម្មសិទ្ធិជូនប្រជាពលរដ្ឋចំនួន ១១៧ គ្រួសារ នៅភូមិបឹង

- សម្រាប់ប្រទានកម្មជាកម្មសិទ្ធិជូនប្រជាពលរដ្ឋចំនួន ៨២ គ្រួសារ នៅភូមិត្រពាំងអង្គ្រង
- សម្រាប់ប្រទានកម្មជាកម្មសិទ្ធិជូនប្រជាពលរដ្ឋចំនួន ០៥ គ្រួសារ នៅភូមិស្រះស្តេច
- សម្រាប់ប្រទានកម្មជាកម្មសិទ្ធិជូនប្រជាពលរដ្ឋចំនួន ១៦២ គ្រួសារ នៅភូមិឃ្លាំង
- សម្រាប់ប្រទានកម្មជាកម្មសិទ្ធិជូនប្រជាពលរដ្ឋចំនួន ២០១ គ្រួសារ នៅភូមិព៌ា។

២.៣. ឃុំមានជ័យ មាន ០២ភូមិរួមមាន៖

- សម្រាប់ប្រទានកម្មជាកម្មសិទ្ធិជូនប្រជាពលរដ្ឋចំនួន ១០៨ គ្រួសារ នៅភូមិស្តុកស្អាត
- សម្រាប់ប្រទានកម្មជាកម្មសិទ្ធិជូនប្រជាពលរដ្ឋចំនួន ១៩ គ្រួសារ នៅភូមិស្តុក។

មាត្រា ៣ ..

ត្រូវបានផ្តល់សិទ្ធិជាកម្មសិទ្ធិសរុប ៣៣៩៩ ក្បាលដី ក្នុងនោះ ផ្តល់សិទ្ធិជាកម្មសិទ្ធិឯកជនជូនប្រជាពលរដ្ឋចំនួន ២៣៣៨ គ្រួសារ លើក្បាលដី ៣៣៨០ ក្បាលដី កម្មសិទ្ធិសាធារណៈរបស់រដ្ឋ ០៩ ក្បាលដី (សាលារៀន ០៣ ក្បាលដី, ដីស្នាក់ការភូមិ ០២ ក្បាលដី សាលាឃុំ ០១ក្បាលដី ប៉ុស្តិ៍រដ្ឋបាលឃុំ ០១ក្បាលដី ត្រពាំងទឹក ០១ក្បាលដី និងទួលអង្គ ០១ក្បាលដី), កម្មសិទ្ធិអវិភាគសហាគមន៍ភូមិ ០៩ ក្បាលដី (ស្រះទឹក ០៨ក្បាលដី និងទួលកប់ខ្មោច ០១ ក្បាលដី) និងកម្មសិទ្ធិសម្ពហភាព ០១ក្បាលដី (ដីវត្ត ០១ក្បាលដី) ដែលក្នុងនោះ៖

៣.១. នៅឃុំជំពូព្រឹក្ស ស្រុកឧដុង្គ៖

- ផ្តល់សិទ្ធិជាកម្មសិទ្ធិឯកជនលើក្បាលដីចំនួន ៩២ ក្បាលដីជូនប្រជាពលរដ្ឋចំនួន ៩០ គ្រួសារនៅភូមិត្រពាំងលៀប
- ផ្តល់សិទ្ធិជាកម្មសិទ្ធិឯកជនលើក្បាលដីចំនួន ២០២ ក្បាលដីជូនប្រជាពលរដ្ឋចំនួន ១៣៥ គ្រួសារនៅភូមិគ្រាចខ្ពស់
- ផ្តល់សិទ្ធិជាកម្មសិទ្ធិឯកជនលើក្បាលដីចំនួន ៤៦៤ ក្បាលដីជូនប្រជាពលរដ្ឋចំនួន ២១៩ គ្រួសារនៅភូមិព្រៃអំពិល
- ផ្តល់សិទ្ធិជាកម្មសិទ្ធិឯកជនលើក្បាលដីចំនួន ១០៤ ក្បាលដីជូនប្រជាពលរដ្ឋចំនួន ៨១ គ្រួសារនៅភូមិច្រកពពូល
- ផ្តល់សិទ្ធិជាកម្មសិទ្ធិលើក្បាលដីសរុបចំនួន ២៥៦ក្បាលដីក្នុងនោះផ្តល់សិទ្ធជាកម្មសិទ្ធិឯកជនជូនប្រជាពលរដ្ឋចំនួន ២០៨គ្រួសារលើក្បាលដីចំនួន ២៥៨ក្បាលដីនិងកម្មសិទ្ធិសាធារណៈរបស់រដ្ឋ ០២ក្បាលដី*(ដីសាលាឃុំ និងប៉ុស្តិ៍រដ្ឋបាល)*នៅភូមិក្រាំងតាសោម
- ផ្តល់សិទ្ធិជាកម្មសិទ្ធិលើក្បាលដីសរុបចំនួន ២៣៨ក្បាលដីក្នុងនោះផ្តល់សិទ្ធិជាកម្មសិទ្ធិឯកជនជូនប្រជាពលរដ្ឋចំនួន ១៦១គ្រួសារលើក្បាលដីចំនួន ២៣៦ក្បាលដីនិងកម្មសិទ្ធិសាធារណៈរបស់រដ្ឋ ០១ក្បាលដី*(សាលារៀន)*និងកម្មសិទ្ធិសម្ពហភាព ០១ក្បាលដី(វត្ត) នៅភូមិជំពូព្រឹក្ស។

៣.២. នៅក្នុងឃុំគ្រាចទង ស្រុកឧដុង្គ ៖

- ផ្តល់សិទ្ធិជាកម្មសិទ្ធិលើក្បាលដីសរុបចំនួន ៣៧៥ក្បាលដីក្នុងនោះផ្តល់សិទ្ធិជាកម្មសិទ្ធិឯកជនជូនប្រជាពលរដ្ឋចំនួន ២៩៨ គ្រួសារលើក្បាលដីចំនួន ៣៧៣ក្បាលដី និងកម្មសិទ្ធិសាធារណៈ ០២ ក្បាលដី*(សាលារៀន និងត្រពាំង)*នៅភូមិត្រពាំងក្តុល
- ផ្តល់សិទ្ធិជាកម្មសិទ្ធិលើក្បាលដីសរុបចំនួន ១១៣ក្បាលដីក្នុងនោះផ្តល់សិទ្ធិជាកម្មសិទ្ធិឯកជនជូនប្រជាពលរដ្ឋចំនួន ៧៣ គ្រួសារលើក្បាលដីចំនួន ១១១ក្បាលដីនិងកម្មសិទ្ធិអវិភាគសហគមន៍ភូមិ ០២ ក្បាលដី*(ទួលកប់ខ្មោច និងស្រះទឹក)*នៅភូមិបឹងរាំ
- ផ្តល់សិទ្ធិជាកម្មសិទ្ធិលើក្បាលដីសរុបចំនួន ២២៣ក្បាលដីក្នុងនោះផ្តល់សិទ្ធិជាកម្មសិទ្ធិឯកជនជូនប្រជាពលរដ្ឋចំនួន ១១៧ គ្រួសារលើក្បាលដីចំនួន ២២២ក្បាលដីនិងកម្មសិទ្ធិអវិភាគសហគមន៍ភូមិ ០១ក្បាលដី *(ស្រះទឹក)*នៅភូមិក្រាំងគ្រប់
- ផ្តល់សិទ្ធិជាកម្មសិទ្ធិឯកជនលើក្បាលដីចំនួន ០៣ ក្បាលដីជូនប្រជាពលរដ្ឋចំនួន ០៣ គ្រួសារនៅភូមិទួលខ្លុង
- ផ្តល់សិទ្ធិជាកម្មសិទ្ធិលើក្បាលដីសរុបចំនួន ៨៤ក្បាលដី ក្នុងនោះផ្តល់សិទ្ធិជាកម្មសិទ្ធិឯកជនជូនប្រជាពលរដ្ឋចំនួន ៧០ គ្រួសារលើក្បាលដីចំនួន ៨៣ក្បាលដីនិងកម្មសិទ្ធិសាធារណៈរបស់រដ្ឋ ០១ ក្បាលដី*(ទួលអង្គ)*នៅភូមិក្រសាំងផ្អែម
- ផ្តល់សិទ្ធិជាកម្មសិទ្ធិឯកជនលើក្បាលដីចំនួន ២២ ក្បាលដីជូនប្រជាពលរដ្ឋចំនួន ២០គ្រួសារនៅភូមិត្រពាំងលើក
- ផ្តល់សិទ្ធិជាកម្មសិទ្ធិលើក្បាលដីសរុបចំនួន ២៥៤ក្បាលដីក្នុងនោះផ្តល់សិទ្ធិជាកម្មសិទ្ធិឯកជនជូនប្រជាពលរដ្ឋចំនួន ១៧៧គ្រួសារលើក្បាលដីចំនួន ២៥១ក្បាលដី និងកម្មសិទ្ធិអវិភាគសហគមន៍ភូមិ ០២ ក្បាលដី*(ស្រះទឹក)*និងកម្មសិទ្ធិសាធារណៈរបស់រដ្ឋ ០១ ក្បាលដី(សាលារៀន) នៅភូមិអណ្តូងច្រុះ
- ផ្តល់សិទ្ធិជាកម្មសិទ្ធិឯកជនលើក្បាលដីចំនួន ៥៦ ក្បាលដីជូនប្រជាពលរដ្ឋចំនួន ៥២ គ្រួសារនៅភូមិឬស្សីមួយគុម្ព
- ផ្តល់សិទ្ធិជាកម្មសិទ្ធិឯកជនលើក្បាលដីចំនួន ១៥១ ក្បាលដីជូនប្រជាពលរដ្ឋចំនួន ១១៧គ្រួសារនៅភូមិបឹង
- ផ្តល់សិទ្ធិជាកម្មសិទ្ធិលើក្បាលដីសរុបចំនួន ៩៨ក្បាលដីក្នុងនោះផ្តល់សិទ្ធិជាកម្មសិទ្ធិឯកជនជូនប្រជាពលរដ្ឋចំនួន ៨២ គ្រួសារលើក្បាលដីចំនួន ៩៧ក្បាលដី និងកម្មសិទ្ធិអវិភាគសហគមន៍ភូមិ ០១ ក្បាលដី*(ស្រះទឹក)*នៅភូមិត្រពាំងអង្គ្រង
- ផ្តល់សិទ្ធិជាកម្មសិទ្ធិឯកជនលើក្បាលដីចំនួន ០៥ ក្បាលដីជូនប្រជាពលរដ្ឋចំនួន ០៥គ្រួសារនៅស្រះស្តេច
- ផ្តល់សិទ្ធិជាកម្មសិទ្ធិឯកជនលើក្បាលដីចំនួន ២៥០ ក្បាលដីជូនប្រជាពលរដ្ឋចំនួន ១៦២គ្រួសារនៅភូមិឃ្លាំង
- ផ្តល់សិទ្ធិជាកម្មសិទ្ធិលើក្បាលដីសរុបចំនួន ២៥៧ក្បាលដីក្នុងនោះផ្តល់សិទ្ធជាកម្មសិទ្ធិឯកជនជូនប្រជាពលរដ្ឋចំនួន ២០១ គ្រួសារលើក្បាលដីចំនួន ២៥៥ក្បាលដី និងកម្មសិទ្ធិ

អវិភាគសហគមន៍ភូមិ ០២ ក្បាលដី *(ស្រះទឹក)* និងកម្មសិទ្ធិសាធារណៈរបស់រដ្ឋ ០១ក្បាលដី (ស្នាក់ការភូមិ) នៅភូមិរ៉ា

៣.៣. នៅក្នុងឃុំមានជ័យ ស្រុកឧដុង្គ៖

- ផ្តល់សិទ្ធិជាកម្មសិទ្ធិលើក្បាលដីសរុបចំនួន ២០១ក្បាលដីក្នុងនោះផ្តល់សិទ្ធិជាកម្មសិទ្ធិឯកជនជូនប្រជាពលរដ្ឋចំនួន ១០៨ គ្រួសារលើក្បាលដីចំនួន ១៩៩ក្បាលដី និងកម្មសិទ្ធិសាធារណៈ ០១ ក្បាលដី *(ស្នាក់ការភូមិ)* និងកម្មសិទ្ធិអវិភាគសហគមន៍ភូមិ ០១ ក្បាលដី (ស្រះទឹក) នៅភូមិស្តុកស្អាត
- ផ្តល់សិទ្ធិជាកម្មសិទ្ធិឯកជនលើក្បាលដីចំនួន ១៩ ក្បាលដីជូនប្រជាពលរដ្ឋចំនួន ១៩គ្រួសារនៅភូមិស្តុក។

មាត្រា ៤.-

ក្នុងពេលដំណើរការវាស់វែង និងបែងចែកជាក់ស្តែង គណៈកម្មាធិការគ្រប់គ្រងដីរដ្ឋខេត្តកំពង់ស្ពឺ ត្រូវកាត់ចេញនូវចំណែកដីមួយចំនួនសមស្រប ដើម្បីរក្សាទុកសម្រាប់បម្រើផលប្រយោជន៍សាធារណៈ ទាំងសម្រាប់ការអភិវឌ្ឍហេដ្ឋារចនាសម្ព័ន្ធរូបវន្ត និងសង្គម នៅក្នុងមូលដ្ឋាន។

មាត្រា ៥.-

បទប្បញ្ញត្តិទាំងឡាយណា ដែលផ្ទុយពីអនុក្រឹត្យនេះត្រូវចាត់ទុកជានិរាករណ៍ ។

មាត្រា ៦.-

រដ្ឋមន្ត្រីទទួលបន្ទុកទីស្តីការគណៈរដ្ឋមន្ត្រី រដ្ឋមន្ត្រីក្រសួងមហាផ្ទៃ រដ្ឋមន្ត្រីក្រសួងសេដ្ឋកិច្ចនិងហិរញ្ញវត្ថុ រដ្ឋមន្ត្រីក្រសួងរៀបចំដែនដី នគរូបនីយកម្ម និងសំណង់ រដ្ឋមន្ត្រីក្រសួងបរិស្ថាន រដ្ឋមន្ត្រីក្រសួងកសិកម្ម រុក្ខាប្រមាញ់ និងនេសាទ រដ្ឋមន្ត្រី រដ្ឋលេខាធិការគ្រប់ក្រសួង ស្ថាប័នពាក់ព័ន្ធ និងអភិបាលនៃគណៈអភិបាលខេត្តកំពង់ស្ពឺ ត្រូវអនុវត្តអនុក្រឹត្យនេះចាប់ពីថ្ងៃចុះហត្ថលេខាតទៅ។

ធ្វើនៅរាជធានីភ្នំពេញ ថ្ងៃទី ០១ ខែ ធ្នូ ឆ្នាំ២០១២

នាយករដ្ឋមន្ត្រី

សម្តេចអគ្គមហាសេនាបតីតេជោ ហ៊ុន សែន

កន្លែងទទួល៖

- *ក្រសួងព្រះបរមរាជវាំង*
- *អគ្គលេខាធិការដ្ឋានក្រុមប្រឹក្សាធម្មនុញ្ញ*
- *អគ្គលេខាធិការដ្ឋានព្រឹទ្ធសភា*
- *អគ្គលេខាធិការដ្ឋានរដ្ឋសភា*
- *អគ្គលេខាធិការ រាជរដ្ឋាភិបាល*
- *អគ្គលេខាធិការដ្ឋានក្រុមប្រឹក្សាអភិវឌ្ឍន៍កម្ពុជា*
- *អគ្គលេខាធិការដ្ឋានអាជ្ញាធរជាតិដោះស្រាយវិវាទដីធ្លី*
- *ខុទ្ទកាល័យសម្តេចនាយករដ្ឋមន្ត្រី*
- *ដូចមាត្រា ៦*
- *រាជកិច្ច*
- *ឯកសារកាលប្បវត្តិ*

ព្រះរាជាណាចក្រកម្ពុជា
ជាតិ សាសនា ព្រះមហាក្សត្រ

រាជរដ្ឋាភិបាលកម្ពុជា
លេខៈ ៧២០ អនក្រ.បក

អនុក្រឹត្យ

ស្តីពី

ការធ្វើអនុបយោគកាត់ដី (១) ទំហំ ៦០៣,៥៧ ហិកតា ចេញពីតំបន់ព្រៃឈើ ២០០២ និង(២) ទំហំ ១៣២.០៨ ហិកតា ពីដីសម្បទានសេដ្ឋកិច្ចក្រុមហ៊ុន អាន ម៉ាឌី ដើម្បីធ្វើអនុបយោគជាដីឯកជន របស់រដ្ឋ និងគោរពស្នើសុំប្រទានកម្មដីទំហំ ៣៧១,៤៩ ហិកតា ជំនួស សម្បទានសង្គមកិច្ច សម្រាប់ប្រទានកម្មជាកម្មសិទ្ធិជូនប្រជាពលរដ្ឋសរុប ៦១៥ គ្រួសារ និងផ្តល់សិទ្ធិជាកម្មសិទ្ធិសរុប ចំនួន ១.០៧៦ ក្បាលដី ក្នុងនោះ ផ្តល់សិទ្ធិជាកម្មសិទ្ធិឯកជនជូនប្រជាពលរដ្ឋ ៦១៥ គ្រួសារ លើ ១.០៧៥ ក្បាលដី និងកម្មសិទ្ធិអវិភាគ ០១ ក្បាលដី (ទួលអង់ខ្មោច) នៅឃុំគគីរ និងឃុំត្រស់ ស្រុករមាសហែក ខេត្តស្វាយរៀង

រាជរដ្ឋាភិបាល

- បានឃើញរដ្ឋធម្មនុញ្ញនៃព្រះរាជាណាចក្រកម្ពុជា
- បានឃើញព្រះរាជក្រឹត្យលេខ នស/រកត/០៩០៨/១០៥៥ ចុះថ្ងៃទី២៥ ខែកញ្ញា ឆ្នាំ២០០៨ ស្តីពីការតែងតាំងរាជរដ្ឋាភិបាលនៃព្រះរាជាណាចក្រកម្ពុជា
- បានឃើញព្រះរាជក្រមលេខ០២នសចុះថ្ងៃទី២០ ខែកក្កដា ឆ្នាំ១៩៩៤ ស្តីពីការរៀបចំនិងការប្រព្រឹត្តទៅនៃគណៈរដ្ឋមន្ត្រី
- បានឃើញព្រះរាជក្រមលេខ នស/រកម/០៦៩៩/០៩ ចុះថ្ងៃទី២៣ ខែមិថុនា ឆ្នាំ១៩៩៩ ដែលប្រកាសឲ្យប្រើច្បាប់ស្តីពីការបង្កើតក្រសួងរៀបចំដែនដី នគរូបនីយកម្ម និងសំណង់
- បានឃើញព្រះរាជក្រមលេខ នស/រកម/០១៩៦/១៣ ចុះថ្ងៃទី២៤ ខែមករា ឆ្នាំ១៩៩៦ ដែលប្រកាសឲ្យប្រើច្បាប់ ស្តីពីការបង្កើតក្រសួងកសិកម្ម រុក្ខាប្រមាញ់ និងនេសាទ
- បានឃើញព្រះរាជក្រមលេខ នស/រកម/០៨០១/១៤ ចុះថ្ងៃទី៣០ ខែសីហា ឆ្នាំ២០០១ ដែលប្រកាសឲ្យប្រើច្បាប់ភូមិបាល
- បានឃើញព្រះរាជក្រមលេខ នស/រកម/០៨០២/០១៦ ចុះថ្ងៃទី៣១ ខែសីហា ឆ្នាំ២០០២ ដែលប្រកាសឲ្យប្រើច្បាប់ស្តីពីព្រៃឈើ

- ផ្តល់សិទ្ធិជាកម្មសិទ្ធិសរុប ៣៦៣ ក្បាលដី ក្នុងនោះ ផ្តល់សិទ្ធិជាកម្មសិទ្ធិឯកជនជូនប្រជាពលរដ្ឋ ចំនួន ២៩០ គ្រួសារ លើក្បាលដីចំនួន ៣៦២ ក្បាលដី និងដីអវិភាគ ០១ ក្បាលដី (ទូលកប់ខ្មោច) នៅភូមិបឹង ឃុំគ្រស់ ស្រុករមាសហែក
- ផ្តល់សិទ្ធិជាកម្មសិទ្ធិឯកជនជូនប្រជាពលរដ្ឋចំនួន ២៩២ គ្រួសារ លើក្បាលដីចំនួន ៥៩៦ ក្បាលដី នៅភូមិគ្រស់ ឃុំគ្រស់ ស្រុករមាសហែក ។

មាត្រា ៤ ..

ក្នុងពេលដំណើរការវាស់វែង និងបែងចែកជាក់ស្តែង គណៈកម្មាធិការគ្រប់គ្រងដីរដ្ឋខេត្តស្វាយរៀង ត្រូវកាត់ចេញនូវចំណែកដីមួយចំនួនសមស្រប ដើម្បីរក្សាទុកសម្រាប់បម្រើផលប្រយោជន៍សាធារណៈ ទាំងសម្រាប់ការអភិវឌ្ឍហេដ្ឋារចនាសម្ព័ន្ធរូបវន្ត និងសង្គម នៅក្នុងមូលដ្ឋាន។

មាត្រា ៥ ..

បទប្បញ្ញត្តិទាំងឡាយណា ដែលផ្ទុយពីអនុក្រឹត្យនេះត្រូវចាត់ទុកជានិរាករណ៍ ។

មាត្រា ៦..

រដ្ឋមន្ត្រីទទួលបន្ទុកទីស្តីការគណៈរដ្ឋមន្ត្រី រដ្ឋមន្ត្រីក្រសួងមហាផ្ទៃ រដ្ឋមន្ត្រីក្រសួងសេដ្ឋកិច្ចនិងហិរញ្ញវត្ថុ រដ្ឋមន្ត្រីក្រសួងរៀបចំដែនដី នគរូបនីយកម្ម និងសំណង់ រដ្ឋមន្ត្រីក្រសួងបរិស្ថាន រដ្ឋមន្ត្រីក្រសួងកសិកម្ម រុក្ខាប្រមាញ់ និងនេសាទ រដ្ឋមន្ត្រី រដ្ឋលេខាធិការគ្រប់ក្រសួង ស្ថាប័នពាក់ព័ន្ធ និងអភិបាលនៃគណៈអភិបាលខេត្តស្វាយរៀង ត្រូវអនុវត្តអនុក្រឹត្យនេះចាប់ពីថ្ងៃចុះហត្ថលេខាតទៅ។

ធ្វើនៅរាជធានីភ្នំពេញ ថ្ងៃទី០៣ ខែ ធ្នូ ឆ្នាំ២០១២

នាយករដ្ឋមន្ត្រី

សម្តេចអគ្គមហាសេនាបតីតេជោ ហ៊ុន សែន

កន្លែងទទួល៖

- ក្រសួងព្រះបរមរាជវាំង
- អគ្គលេខាធិការដ្ឋានក្រុមប្រឹក្សាធម្មនុញ្ញ
- អគ្គលេខាធិការដ្ឋានព្រឹទ្ធសភា
- អគ្គលេខាធិការដ្ឋានរដ្ឋសភា
- អគ្គលេខាធិការ រាជរដ្ឋាភិបាល
- អគ្គលេខាធិការដ្ឋានក្រុមប្រឹក្សាអភិវឌ្ឍន៍កម្ពុជា
- អគ្គលេខាធិការដ្ឋានអាជ្ញាធរជាតិដោះស្រាយវិវាទដីធ្លី
- ខុទ្ទកាល័យសម្តេចនាយករដ្ឋមន្ត្រី
- ដូចមាត្រា ៦
- រាជកិច្ច
- ឯកសារកាលប្បវត្តិ

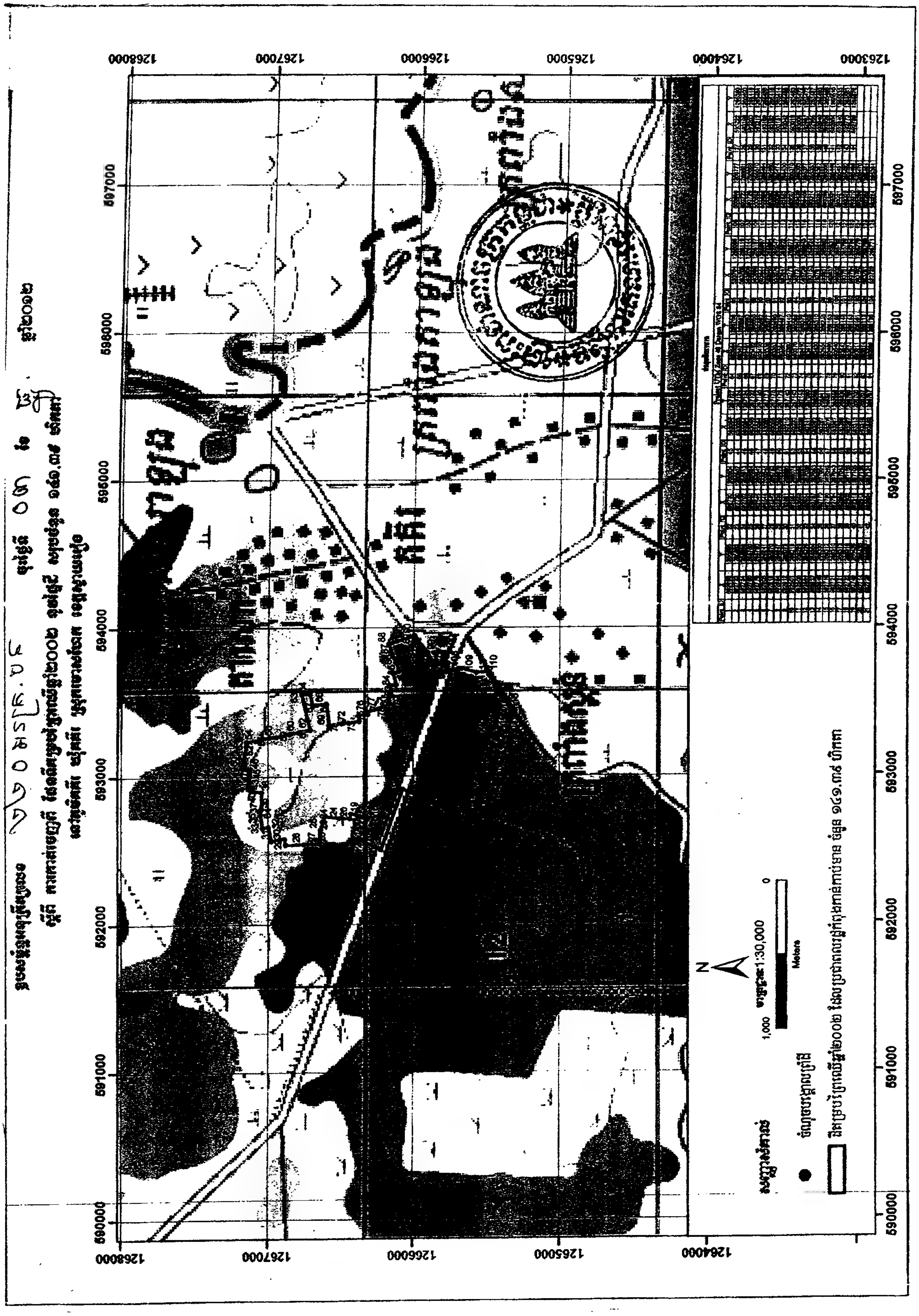
សញ្ញាសំគាល់
ចំណុចបង្គោលព្រំដី
មាត្រដ្ឋាន 1:30,000
1,000
0
Meters
N
590000
591000
592000
593000
594000
595000
596000
597000
1263000
1264000
1265000
1266000
1267000
1268000

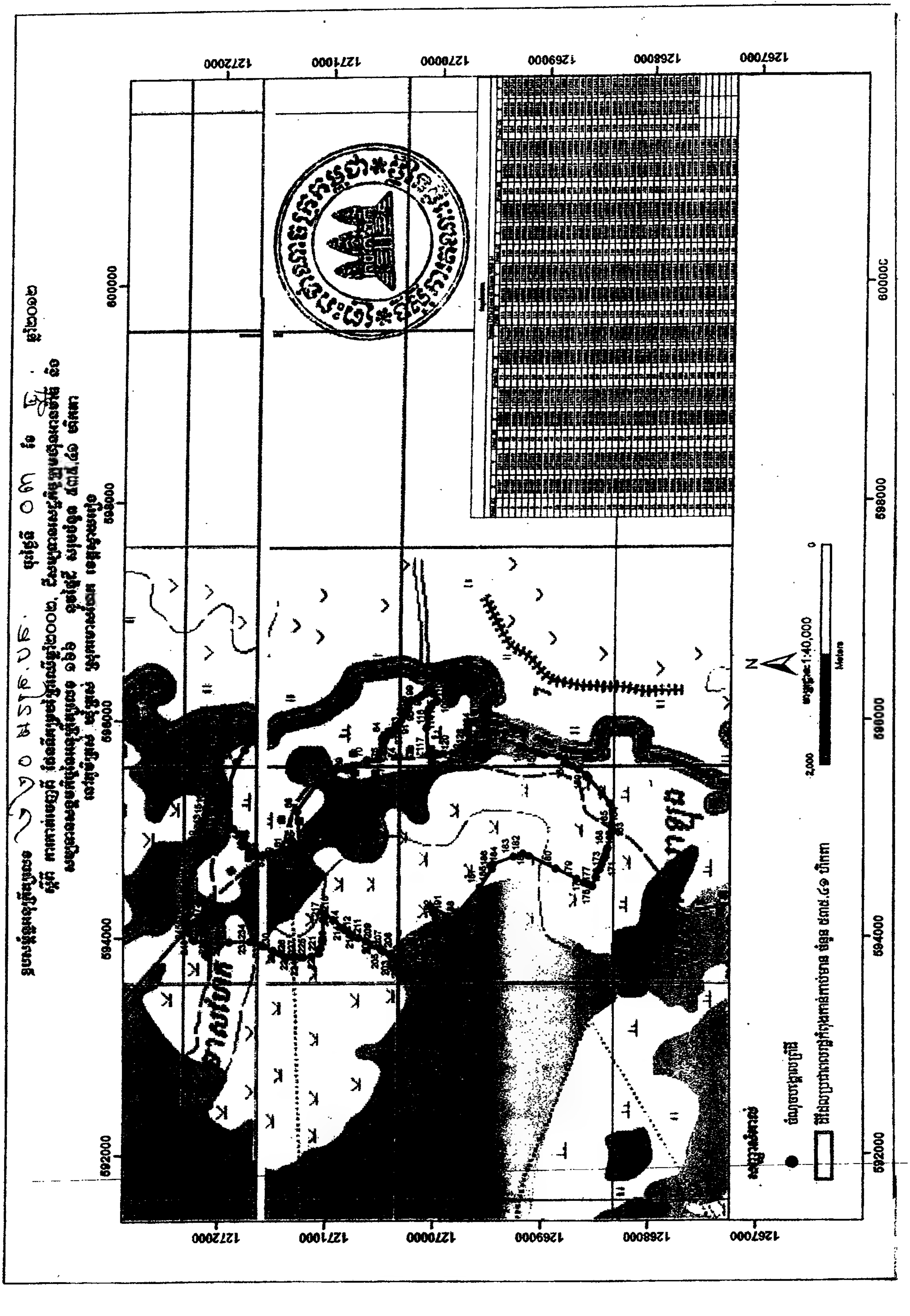

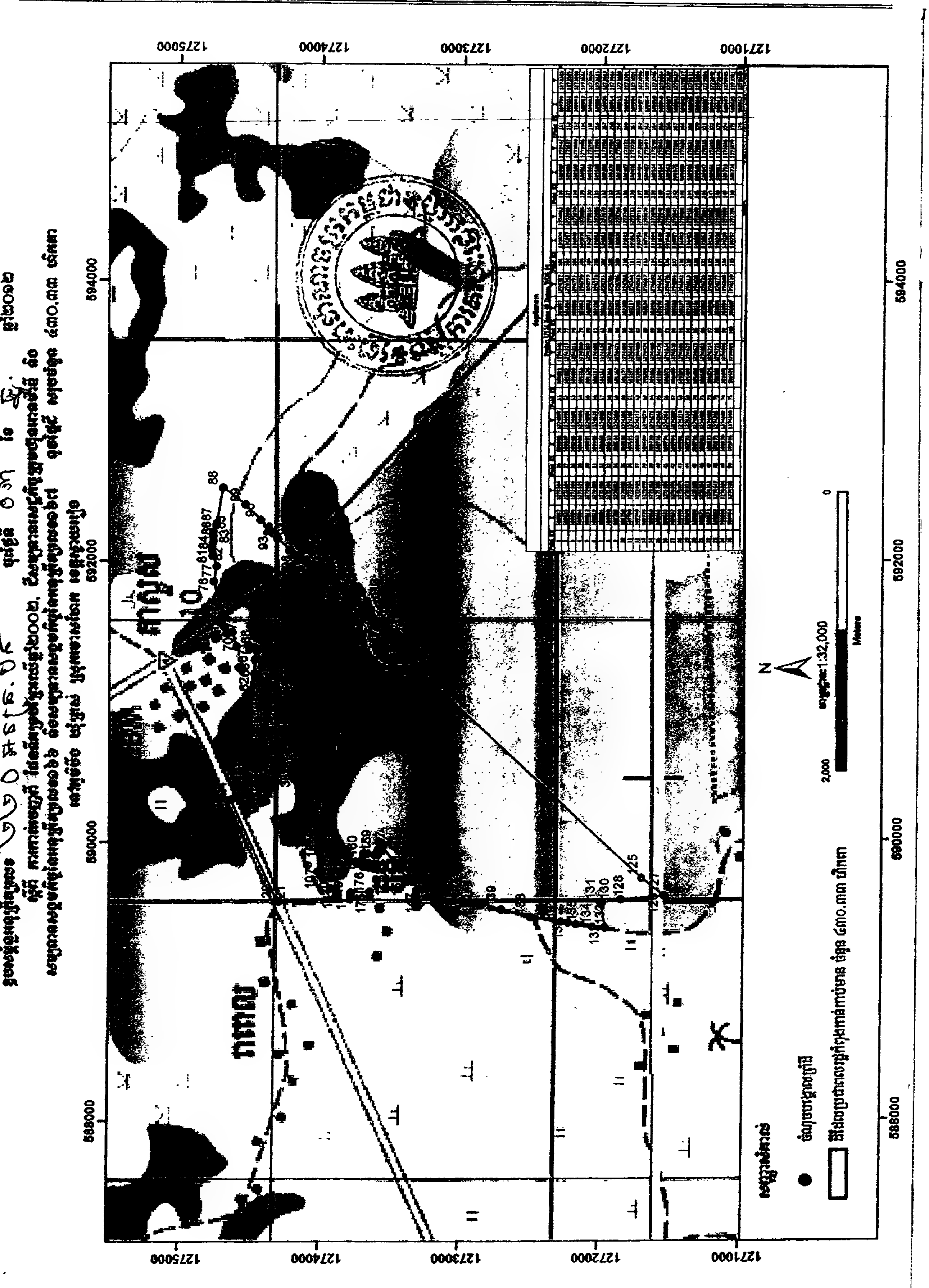
1275000
1274000
1273000
1272000
1271000
588000
590000
592000
594000
1:32,000

ព្រះរាជាណាចក្រកម្ពុជា
ជាតិ សាសនា ព្រះមហាក្សត្រ

រាជរដ្ឋាភិបាលកម្ពុជា
លេខ: ២០៤៧.អនក្រ.បក

អនុក្រឹត្យ
ស្ដីពីការជូនមេដាយការងារ

រាជរដ្ឋាភិបាល

-បានឃើញរដ្ឋធម្មនុញ្ញ នៃព្រះរាជាណាចក្រកម្ពុជា
-បានឃើញព្រះរាជក្រឹត្យ លេខ នស/រកត/០៩០៨/១០៥៥ ចុះថ្ងៃទី ២៥ ខែ កញ្ញា ឆ្នាំ ២០០៨ ស្ដីពីការតែងតាំងរាជរដ្ឋាភិបាល នៃព្រះរាជាណាចក្រកម្ពុជា
-បានឃើញព្រះរាជក្រម លេខ ០២/នស/៩៤ ចុះថ្ងៃទី ២០ ខែ កក្កដា ឆ្នាំ ១៩៩៤ ដែលប្រកាសអោយប្រើច្បាប់ស្ដីពីការរៀបចំ និងការប្រព្រឹត្តទៅ នៃគណៈរដ្ឋមន្ត្រី
-បានឃើញព្រះរាជក្រឹត្យ លេខ ជស/រកត/១០៩៥/០១ ចុះថ្ងៃទី ០៥ ខែ តុលា ឆ្នាំ ១៩៩៥ ស្ដីពីការបង្កើត និងប្រើប្រាស់គ្រឿងឥស្សរិយយស នៃព្រះរាជាណាចក្រកម្ពុជា
-តាមសំណើរបស់នាយកខុទ្ទកាល័យសម្ដេចអគ្គមហាសេនាបតីតេជោ នាយករដ្ឋមន្ត្រី

សម្រេច

មាត្រា ១.-

ត្រូវបានបំពាក់ **មេដាយមាសការងារ** ជូនលោក **ហ៊ឹម ជាតុង** ដែលបានស្ម័គ្រចិត្តចូលរួមក្នុងយុទ្ធនាការចុះវាស់វែងដីធ្លី និងធ្វើកម្មសិទ្ធិជូនប្រជាពលរដ្ឋនៅទូទាំងប្រទេស កន្លងមក ។

មាត្រា ២.-

រដ្ឋមន្ត្រីទទួលបន្ទុកទីស្ដីការគណៈរដ្ឋមន្ត្រី និង នាយកខុទ្ទកាល័យសម្ដេចអគ្គមហាសេនាបតីតេជោ នាយករដ្ឋមន្ត្រី ត្រូវអនុវត្តអនុក្រឹត្យនេះ អោយទទួលបានលទ្ធផលល្អ ។/.

រាជធានីភ្នំពេញ, ថ្ងៃទី ២៣ ខែ ១១ ឆ្នាំ ២០១២
នាយករដ្ឋមន្ត្រី

សម្ដេចអគ្គមហាសេនាបតីតេជោ ហ៊ុន សែន

កន្លែងទទួល:
-ក្រសួងព្រះបរមរាជវាំង
-អគ្គលេខាធិការដ្ឋានព្រឹទ្ធសភា
-អគ្គលេខាធិការដ្ឋានរដ្ឋសភា
-អគ្គលេខាធិការរាជរដ្ឋាភិបាល
-ខុទ្ទកាល័យសម្ដេចនាយករដ្ឋមន្ត្រី
-ដូចមាត្រា១ និងមាត្រា២
-រាជកិច្ច
-ឯកសារ-កាលប្បវត្តិ

ព្រះរាជាណាចក្រកម្ពុជា
ជាតិ សាសនា ព្រះមហាក្សត្រ

រាជរដ្ឋាភិបាលកម្ពុជា

លេខ: ២០៤៩ អនក្រ.បក

អនុក្រឹត្យ
ស្តីពីការផ្តល់មេដាយការងារ

រាជរដ្ឋាភិបាល

-បានឃើញរដ្ឋធម្មនុញ្ញ នៃព្រះរាជាណាចក្រកម្ពុជា

-បានឃើញព្រះរាជក្រឹត្យ លេខ នស/រកត/០៩០៨/១០៥៥ ចុះថ្ងៃទី ២៥ ខែ កញ្ញា ឆ្នាំ ២០០៨ ស្តីពីការតែងតាំងរាជរដ្ឋាភិបាល នៃព្រះរាជាណាចក្រកម្ពុជា

-បានឃើញព្រះរាជក្រម លេខ ០២/នស/៩៤ ចុះថ្ងៃទី ២០ ខែ កក្កដា ឆ្នាំ ១៩៩៤ ដែលប្រកាសអោយប្រើច្បាប់ស្តីពីការរៀបចំ និងការប្រព្រឹត្តទៅ នៃគណៈរដ្ឋមន្ត្រី

-បានឃើញព្រះរាជក្រឹត្យ លេខ ជស/រកត/១០៩៥/០១ ចុះថ្ងៃទី ០៥ ខែ តុលា ឆ្នាំ ១៩៩៥ ស្តីពីការបង្កើត និងប្រើប្រាស់គ្រឿងឥស្សរិយយស នៃព្រះរាជាណាចក្រកម្ពុជា

-តាមសំណើរបស់នាយកខុទ្ទកាល័យសម្តេចអគ្គមហាសេនាបតីតេជោ នាយករដ្ឋមន្ត្រី

សម្រេច

មាត្រា ១.-

ត្រូវបានបំពាក់ មេដាយមាសការងារ ជូនលោក មៀច សុវណ្ណចន្ទភក្តី ដែលបានស្ម័គ្រចិត្តចូលរួមក្នុងយុទ្ធនាការចុះវាស់វែងដីធ្លី និងធ្វើកម្មសិទ្ធិជូនប្រជាពលរដ្ឋនៅទូទាំងប្រទេស កន្លងមក ។

មាត្រា ២.-

រដ្ឋមន្ត្រីទទួលបន្ទុកទីស្តីការគណៈរដ្ឋមន្ត្រី និង នាយកខុទ្ទកាល័យសម្តេចអគ្គមហាសេនាបតីតេជោ នាយករដ្ឋមន្ត្រី ត្រូវអនុវត្តអនុក្រឹត្យនេះ អោយទទួលបានលទ្ធផលល្អ ។/.

រាជធានីភ្នំពេញ ថ្ងៃទី [illegible] ខែ [illegible] ឆ្នាំ ២០១២

នាយករដ្ឋមន្ត្រី

សម្តេចអគ្គមហាសេនាបតីតេជោ ហ៊ុន សែន

កន្លែងទទួល:
- ក្រសួងព្រះបរមរាជវាំង
- អគ្គលេខាធិការដ្ឋានព្រឹទ្ធសភា
- អគ្គលេខាធិការដ្ឋានរដ្ឋសភា
- អគ្គលេខាធិការរាជរដ្ឋាភិបាល
- ខុទ្ទកាល័យសម្តេចនាយករដ្ឋមន្ត្រី
- ដូចមាត្រា១ និងមាត្រា២
- រាជកិច្ច
- ឯកសារ-កាលប្បវត្តិ

ព្រះរាជាណាចក្រកម្ពុជា
ជាតិ សាសនា ព្រះមហាក្សត្រ

រាជរដ្ឋាភិបាលកម្ពុជា
លេខ: ៧០៣០.អនក្រ-បក

អនុក្រឹត្យ
ស្ដីពីការជូនមេដាយការងារ

រាជរដ្ឋាភិបាល

-បានឃើញរដ្ឋធម្មនុញ្ញ នៃព្រះរាជាណាចក្រកម្ពុជា
-បានឃើញព្រះរាជក្រឹត្យ លេខ នស/រកត/០៩០៨/១០៥៥ ចុះថ្ងៃទី ២៥ ខែ កញ្ញា ឆ្នាំ ២០០៨ ស្ដីពីការតែងតាំងរាជរដ្ឋាភិបាល នៃព្រះរាជាណាចក្រកម្ពុជា
-បានឃើញព្រះរាជក្រម លេខ ០២/នស/៩៤ ចុះថ្ងៃទី ២០ ខែ កក្កដា ឆ្នាំ ១៩៩៤ ដែលប្រកាសអោយប្រើច្បាប់ស្ដីពីការរៀបចំ និងការប្រព្រឹត្តទៅ នៃគណៈរដ្ឋមន្ត្រី
-បានឃើញព្រះរាជក្រឹត្យ លេខ ជស/រកត/១០៩៥/០១ ចុះថ្ងៃទី ០៥ ខែ តុលា ឆ្នាំ ១៩៩៥ ស្ដីពីការបង្កើត និងប្រើប្រាស់គ្រឿងឥស្សរិយយស នៃព្រះរាជាណាចក្រកម្ពុជា
-តាមសំណើរបស់នាយកខុទ្ទកាល័យសម្ដេចអគ្គមហាសេនាបតីតេជោ នាយករដ្ឋមន្ត្រី

សម្រេច

មាត្រា ១.-

ត្រូវបានបំពាក់ **មេដាយមាសការងារ** ជូនលោក **គុល មីលំរ** ដែលបានស្ម័គ្រចិត្តចូលរួមក្នុងយុទ្ធនាការចុះវាស់វែងដីធ្លី និងធ្វើកម្មសិទ្ធិជូនប្រជាពលរដ្ឋនៅទូទាំងប្រទេស កន្លងមក ។

មាត្រា ២.-

រដ្ឋមន្ត្រីទទួលបន្ទុកទីស្ដីការគណៈរដ្ឋមន្ត្រី និង នាយកខុទ្ទកាល័យសម្ដេចអគ្គមហាសេនាបតីតេជោ នាយករដ្ឋមន្ត្រី ត្រូវអនុវត្តអនុក្រឹត្យនេះ អោយទទួលបានលទ្ធផលល្អ ។

រាជធានីភ្នំពេញ, ថ្ងៃទី [illegible] ខែ [illegible] ឆ្នាំ ២០១២
នាយករដ្ឋមន្ត្រី

សម្ដេចអគ្គមហាសេនាបតីតេជោ ហ៊ុន សែន

កន្លែងទទួល:
-ក្រសួងព្រះបរមរាជវាំង
-អគ្គលេខាធិការដ្ឋានព្រឹទ្ធសភា
-អគ្គលេខាធិការដ្ឋានរដ្ឋសភា
-អគ្គលេខាធិការរាជរដ្ឋាភិបាល
-ខុទ្ទកាល័យសម្ដេចនាយករដ្ឋមន្ត្រី
-ដូចមាត្រា១ និងមាត្រា២
-រាជកិច្ច
-ឯកសារ-កាលប្បវត្តិ

ព្រះរាជាណាចក្រកម្ពុជា

ជាតិ សាសនា ព្រះមហាក្សត្រ

រាជរដ្ឋាភិបាលកម្ពុជា

លេខ: ៧០៣១ . អនក្រ . បក

អនុក្រឹត្យ

ស្ដីពីការជូនមេដាយការងារ

រាជរដ្ឋាភិបាល

-បានឃើញរដ្ឋធម្មនុញ្ញ នៃព្រះរាជាណាចក្រកម្ពុជា

-បានឃើញព្រះរាជក្រឹត្យ លេខ នស/រកត/០៩០៨/១០៥៥ ចុះថ្ងៃទី ២៥ ខែ កញ្ញា ឆ្នាំ ២០០៨ ស្ដីពីការតែងតាំងរាជរដ្ឋាភិបាល នៃព្រះរាជាណាចក្រកម្ពុជា

-បានឃើញព្រះរាជក្រម លេខ ០២/នស/៩៤ ចុះថ្ងៃទី ២០ ខែ កក្កដា ឆ្នាំ ១៩៩៤ ដែលប្រកាសអោយប្រើច្បាប់ស្ដីពីការរៀបចំ និងការប្រព្រឹត្តទៅ នៃគណៈរដ្ឋមន្ត្រី

-បានឃើញព្រះរាជក្រឹត្យ លេខ ជស/រកត/១០៩៥/០១ ចុះថ្ងៃទី ០៥ ខែ តុលា ឆ្នាំ ១៩៩៥ ស្ដីពីការបង្កើត និងប្រើប្រាស់គ្រឿងឥស្សរិយយស នៃព្រះរាជាណាចក្រកម្ពុជា

-តាមសំណើរបស់នាយកខុទ្ទកាល័យសម្ដេចអគ្គមហាសេនាបតីតេជោ នាយករដ្ឋមន្ត្រី

សម្រេច

មាត្រា ១.-

ត្រូវបានបំពាក់ **មេដាយមាសការងារ** ជូនលោក **ឆេស មាន់ឫទ្ធី** ដែលបានស្ម័គ្រចិត្តចូលរួមក្នុងយុទ្ធនាការចុះវាស់វែងដីធ្លី និងធ្វើកម្មសិទ្ធិជូនប្រជាពលរដ្ឋនៅទូទាំងប្រទេស កន្លងមក ។

មាត្រា ២.-

រដ្ឋមន្ត្រីទទួលបន្ទុកទីស្ដីការគណៈរដ្ឋមន្ត្រី និង នាយកខុទ្ទកាល័យសម្ដេចអគ្គមហាសេនាបតីតេជោ នាយករដ្ឋមន្ត្រី ត្រូវអនុវត្តអនុក្រឹត្យនេះ អោយទទួលបានលទ្ធផលល្អ ។

រាជធានីភ្នំពេញ, ថ្ងៃទី [illegible] ខែ [illegible] ឆ្នាំ ២០១២

នាយករដ្ឋមន្ត្រី

សម្ដេចអគ្គមហាសេនាបតីតេជោ ហ៊ុន សែន

កន្លែងទទួល:

-ក្រសួងព្រះបរមរាជវាំង
-អគ្គលេខាធិការដ្ឋានព្រឹទ្ធសភា
-អគ្គលេខាធិការដ្ឋានរដ្ឋសភា
-អគ្គលេខាធិការរាជរដ្ឋាភិបាល
-ខុទ្ទកាល័យសម្ដេចនាយករដ្ឋមន្ត្រី
-ដូចមាត្រា១ និងមាត្រា២
-រាជកិច្ច
-ឯកសារ-កាលប្បវត្តិ

ព្រះរាជាណាចក្រកម្ពុជា
ជាតិ សាសនា ព្រះមហាក្សត្រ

រាជរដ្ឋាភិបាលកម្ពុជា
លេខៈ ២០៣៦ . អនក្រ.បក

អនុក្រឹត្យ
ស្តីពីការជូនមេដាយការងារ

រាជរដ្ឋាភិបាល

-បានឃើញរដ្ឋធម្មនុញ្ញ នៃព្រះរាជាណាចក្រកម្ពុជា
-បានឃើញព្រះរាជក្រឹត្យ លេខ នស/រកត/០៩០៨/១០៥៥ ចុះថ្ងៃទី ២៥ ខែ កញ្ញា ឆ្នាំ ២០០៨ ស្តីពីការតែងតាំងរាជរដ្ឋាភិបាល នៃព្រះរាជាណាចក្រកម្ពុជា
-បានឃើញព្រះរាជក្រម លេខ ០២/នស/៩៤ ចុះថ្ងៃទី ២០ ខែ កក្កដា ឆ្នាំ ១៩៩៤ ដែលប្រកាសអោយប្រើច្បាប់ស្តីពីការរៀបចំ និងការប្រព្រឹត្តទៅ នៃគណៈរដ្ឋមន្ត្រី
-បានឃើញព្រះរាជក្រឹត្យ លេខ ជស/រកត/១០៩៥/០១ ចុះថ្ងៃទី ០៥ ខែ តុលា ឆ្នាំ ១៩៩៥ ស្តីពីការបង្កើត និងប្រើប្រាស់គ្រឿងឥស្សរិយយស នៃព្រះរាជាណាចក្រកម្ពុជា
-តាមសំណើរបស់នាយកខុទ្ទកាល័យសម្តេចអគ្គមហាសេនាបតីតេជោ នាយករដ្ឋមន្ត្រី

សម្រេច

មាត្រា ១.-

ត្រូវបានបំពាក់ **មេដាយមាសការងារ** ជូនលោក **ភា រាជ** ដែលបានស្ម័គ្រចិត្តចូលរួមក្នុងយុទ្ធនាការចុះវាស់វែងដីធ្លី និងធ្វើកម្មសិទ្ធិជូនប្រជាពលរដ្ឋនៅទូទាំងប្រទេស កន្លងមក ។

មាត្រា ២.-

រដ្ឋមន្ត្រីទទួលបន្ទុកទីស្តីការគណៈរដ្ឋមន្ត្រី និង នាយកខុទ្ទកាល័យសម្តេចអគ្គមហាសេនាបតីតេជោ នាយករដ្ឋមន្ត្រី ត្រូវអនុវត្តអនុក្រឹត្យនេះ អោយទទួលបានលទ្ធផលល្អ ។

រាជធានីភ្នំពេញ, ថ្ងៃទី ២៣ ខែ ១១ ឆ្នាំ ២០១២
នាយករដ្ឋមន្ត្រី

សម្តេចអគ្គមហាសេនាបតីតេជោ ហ៊ុន សែន

កន្លែងទទួល:
-ក្រសួងព្រះបរមរាជវាំង
-អគ្គលេខាធិការដ្ឋានព្រឹទ្ធសភា
-អគ្គលេខាធិការដ្ឋានរដ្ឋសភា
-អគ្គលេខាធិការរាជរដ្ឋាភិបាល
-ខុទ្ទកាល័យសម្តេចនាយករដ្ឋមន្ត្រី
-ដូចមាត្រា១ និងមាត្រា២
-រាជកិច្ច
-ឯកសារ-កាលប្បវត្តិ

ព្រះរាជាណាចក្រកម្ពុជា
ជាតិ សាសនា ព្រះមហាក្សត្រ

រាជរដ្ឋាភិបាលកម្ពុជា
លេខ: ២០៣៣ .អនក.ស

អនុក្រឹត្យ
ស្តីពីការជូនមេដាយការងារ

រាជរដ្ឋាភិបាល

-បានឃើញរដ្ឋធម្មនុញ្ញ នៃព្រះរាជាណាចក្រកម្ពុជា
-បានឃើញព្រះរាជក្រឹត្យ លេខ នស/រកត/០៩០៨/១០៥៥ ចុះថ្ងៃទី ២៥ ខែ កញ្ញា ឆ្នាំ ២០០៨ ស្តីពីការតែងតាំងរាជរដ្ឋាភិបាល នៃព្រះរាជាណាចក្រកម្ពុជា
-បានឃើញព្រះរាជក្រម លេខ ០២/នស/៩៤ ចុះថ្ងៃទី ២០ ខែ កក្កដា ឆ្នាំ ១៩៩៤ ដែលប្រកាសអោយប្រើច្បាប់ស្តីពីការរៀបចំ និងការប្រព្រឹត្តទៅ នៃគណៈរដ្ឋមន្ត្រី
-បានឃើញព្រះរាជក្រឹត្យ លេខ ជស/រកត/១០៩៥/០១ ចុះថ្ងៃទី ០៥ ខែ តុលា ឆ្នាំ ១៩៩៥ ស្តីពីការបង្កើត និងប្រើប្រាស់គ្រឿងឥស្សរិយយស នៃព្រះរាជាណាចក្រកម្ពុជា
-តាមសំណើរបស់នាយកខុទ្ទកាល័យសម្តេចអគ្គមហាសេនាបតីតេជោ នាយករដ្ឋមន្ត្រី

សម្រេច

មាត្រា ១.-

ត្រូវបានបំពាក់ **មេដាយមាសការងារ** ជូនលោក **យស ទីរ:** ដែលបានស្ម័គ្រចិត្តចូលរួមក្នុងយុទ្ធនាការចុះវាស់វែងដីធ្លី និងធ្វើកម្មសិទ្ធិជូនប្រជាពលរដ្ឋនៅទូទាំងប្រទេស កន្លងមក ។

មាត្រា ២.-

រដ្ឋមន្ត្រីទទួលបន្ទុកទីស្តីការគណៈរដ្ឋមន្ត្រី និង នាយកខុទ្ទកាល័យសម្តេចអគ្គមហាសេនាបតីតេជោ នាយករដ្ឋមន្ត្រី ត្រូវអនុវត្តអនុក្រឹត្យនេះ អោយទទួលបានលទ្ធផលល្អ ។

រាជធានីភ្នំពេញ ថ្ងៃទី ១៣ ខែ ១១ ឆ្នាំ ២០១២
នាយករដ្ឋមន្ត្រី

សម្តេចអគ្គមហាសេនាបតីតេជោ ហ៊ុន សែន

កន្លែងទទួល:
-ក្រសួងព្រះបរមរាជវាំង
-អគ្គលេខាធិការដ្ឋានព្រឹទ្ធសភា
-អគ្គលេខាធិការដ្ឋានរដ្ឋសភា
-អគ្គលេខាធិការរាជរដ្ឋាភិបាល
-ខុទ្ទកាល័យសម្តេចនាយករដ្ឋមន្ត្រី
-ដូចមាត្រា១ និងមាត្រា២
-រាជកិច្ច
-ឯកសារ-កាលប្បវត្តិ

ព្រះរាជាណាចក្រកម្ពុជា

ជាតិ សាសនា ព្រះមហាក្សត្រ

រាជរដ្ឋាភិបាលកម្ពុជា

លេខៈ ២០៣៤ អនក្រ.បក

អនុក្រឹត្យ
ស្តីពីការជូនមេដាយការងារ

រាជរដ្ឋាភិបាល

-បានឃើញរដ្ឋធម្មនុញ្ញ នៃព្រះរាជាណាចក្រកម្ពុជា

-បានឃើញព្រះរាជក្រឹត្យ លេខ នស/រកត/០៩០៨/១០៥៥ ចុះថ្ងៃទី ២៥ ខែ កញ្ញា ឆ្នាំ ២០០៨ ស្តីពីការតែងតាំងរាជរដ្ឋាភិបាល នៃព្រះរាជាណាចក្រកម្ពុជា

-បានឃើញព្រះរាជក្រម លេខ ០២/នស/៩៤ ចុះថ្ងៃទី ២០ ខែ កក្កដា ឆ្នាំ ១៩៩៤ ដែលប្រកាសអោយប្រើច្បាប់ស្តីពីការរៀបចំ និងការប្រព្រឹត្តទៅ នៃគណៈរដ្ឋមន្ត្រី

-បានឃើញព្រះរាជក្រឹត្យ លេខ ជស/រកត/១០៩៥/០១ ចុះថ្ងៃទី ០៥ ខែ តុលា ឆ្នាំ ១៩៩៥ ស្តីពីការបង្កើត និងប្រើប្រាស់គ្រឿងឥស្សរិយយស នៃព្រះរាជាណាចក្រកម្ពុជា

-តាមសំណើរបស់នាយកខុទ្ទកាល័យសម្តេចអគ្គមហាសេនាបតីតេជោ នាយករដ្ឋមន្ត្រី

សម្រេច

មាត្រា ១.-

ត្រូវបានបំពាក់ **មេដាយមាសការងារ** ជូនលោក **សុខ វណ្ណា** ដែលបានស្ម័គ្រចិត្តចូលរួមក្នុងយុទ្ធនាការចុះវាស់វែងដីធ្លី និងធ្វើកម្មសិទ្ធិជូនប្រជាពលរដ្ឋនៅទូទាំងប្រទេស កន្លងមក ។

មាត្រា ២.-

រដ្ឋមន្ត្រីទទួលបន្ទុកទីស្តីការគណៈរដ្ឋមន្ត្រី និង នាយកខុទ្ទកាល័យសម្តេចអគ្គមហាសេនាបតីតេជោ នាយករដ្ឋមន្ត្រី ត្រូវអនុវត្តអនុក្រឹត្យនេះ អោយទទួលបានលទ្ធផលល្អ ។/.

រាជធានីភ្នំពេញ ថ្ងៃទី ២៣ ខែ ១១ ឆ្នាំ ២០១២

នាយករដ្ឋមន្ត្រី

សម្តេចអគ្គមហាសេនាបតីតេជោ ហ៊ុន សែន

កន្លែងទទួល:
-ក្រសួងព្រះបរមរាជវាំង
-អគ្គលេខាធិការដ្ឋានព្រឹទ្ធសភា
-អគ្គលេខាធិការដ្ឋានរដ្ឋសភា
-អគ្គលេខាធិការរាជរដ្ឋាភិបាល
-ខុទ្ទកាល័យសម្តេចនាយករដ្ឋមន្ត្រី
-ដូចមាត្រា១ និងមាត្រា២
-រាជកិច្ច
-ឯកសារ-កាលប្បវត្តិ

ព្រះរាជាណាចក្រកម្ពុជា
ជាតិ សាសនា ព្រះមហាក្សត្រ

រាជរដ្ឋាភិបាលកម្ពុជា
លេខ: ២០៣៤ អនក្រ.បក

អនុក្រឹត្យ
ស្តីពីការជូនមេដាយការងារ

រាជរដ្ឋាភិបាល

-បានឃើញរដ្ឋធម្មនុញ្ញ នៃព្រះរាជាណាចក្រកម្ពុជា

-បានឃើញព្រះរាជក្រឹត្យ លេខ នស/រកត/០៩០៨/១០៥៥ ចុះថ្ងៃទី ២៥ ខែ កញ្ញា ឆ្នាំ ២០០៨ ស្តីពីការតែងតាំងរាជរដ្ឋាភិបាល នៃព្រះរាជាណាចក្រកម្ពុជា

-បានឃើញព្រះរាជក្រម លេខ ០២/នស/៩៤ ចុះថ្ងៃទី ២០ ខែ កក្កដា ឆ្នាំ ១៩៩៤ ដែលប្រកាសអោយប្រើច្បាប់ស្តីពីការរៀបចំ និងការប្រព្រឹត្តទៅ នៃគណៈរដ្ឋមន្ត្រី

-បានឃើញព្រះរាជក្រឹត្យ លេខ ជស/រកត/១០៩៥/០១ ចុះថ្ងៃទី ០៥ ខែ តុលា ឆ្នាំ ១៩៩៥ ស្តីពីការបង្កើត និងប្រើប្រាស់គ្រឿងឥស្សរិយយស នៃព្រះរាជាណាចក្រកម្ពុជា

-តាមសំណើរបស់នាយកខុទ្ទកាល័យសម្តេចអគ្គមហាសេនាបតីតេជោ នាយករដ្ឋមន្ត្រី

សម្រេច

មាត្រា ១.-

ត្រូវបានបំពាក់ **មេដាយមាសការងារ** ជូនកញ្ញា **យ៉ាត ចន្ធី** ដែលបានស្ម័គ្រចិត្តចូលរួមក្នុងយុទ្ធនាការចុះវាស់វែងដីធ្លី និងធ្វើកម្មសិទ្ធិជូនប្រជាពលរដ្ឋនៅទូទាំងប្រទេស កន្លងមក ។

មាត្រា ២.-

រដ្ឋមន្ត្រីទទួលបន្ទុកទីស្តីការគណៈរដ្ឋមន្ត្រី និង នាយកខុទ្ទកាល័យសម្តេចអគ្គមហាសេនាបតីតេជោ នាយករដ្ឋមន្ត្រី ត្រូវអនុវត្តអនុក្រឹត្យនេះ អោយទទួលបានលទ្ធផលល្អ ។

រាជធានីភ្នំពេញ, ថ្ងៃទី ០៣ ខែ ធ្នូ ឆ្នាំ ២០១២
នាយករដ្ឋមន្ត្រី

សម្តេចអគ្គមហាសេនាបតីតេជោ ហ៊ុន សែន

កន្លែងទទួល:
-ក្រសួងព្រះបរមរាជវាំង
-អគ្គលេខាធិការដ្ឋានព្រឹទ្ធសភា
-អគ្គលេខាធិការដ្ឋានរដ្ឋសភា
-អគ្គលេខាធិការរាជរដ្ឋាភិបាល
-ខុទ្ទកាល័យសម្តេចនាយករដ្ឋមន្ត្រី
-ដូចមាត្រា១ និងមាត្រា២
-រាជកិច្ច
-ឯកសារ-កាលប្បវត្តិ

ព្រះរាជាណាចក្រកម្ពុជា
ជាតិ សាសនា ព្រះមហាក្សត្រ

រាជរដ្ឋាភិបាលកម្ពុជា
លេខៈ ២០១៧ អនក្រ.បក -៧៥

អនុក្រឹត្យ
ស្តីពីការជូនមេដាយការងារ

រាជរដ្ឋាភិបាល

-បានឃើញរដ្ឋធម្មនុញ្ញ នៃព្រះរាជាណាចក្រកម្ពុជា
-បានឃើញព្រះរាជក្រឹត្យ លេខ នស/រកត/០៩០៨/១០៥៥ ចុះថ្ងៃទី ២៥ ខែ កញ្ញា ឆ្នាំ ២០០៨ ស្តីពីការតែងតាំងរាជរដ្ឋាភិបាល នៃព្រះរាជាណាចក្រកម្ពុជា
-បានឃើញព្រះរាជក្រម លេខ ០២/នស/៩៤ ចុះថ្ងៃទី ២០ ខែ កក្កដា ឆ្នាំ ១៩៩៤ ដែលប្រកាសអោយប្រើច្បាប់ស្តីពីការរៀបចំ និងការប្រព្រឹត្តទៅ នៃគណៈរដ្ឋមន្ត្រី
-បានឃើញព្រះរាជក្រឹត្យ លេខ ជស/រកត/១០៩៥/០១ ចុះថ្ងៃទី ០៥ ខែ តុលា ឆ្នាំ ១៩៩៥ ស្តីពីការបង្កើត និងប្រើប្រាស់គ្រឿងឥស្សរិយយស នៃព្រះរាជាណាចក្រកម្ពុជា
-តាមសំណើរបស់នាយកខុទ្ទកាល័យសម្តេចអគ្គមហាសេនាបតីតេជោ នាយករដ្ឋមន្ត្រី

សម្រេច

មាត្រា ១.-

ត្រូវបានបំពាក់ **មេដាយមាសការងារ** ជូនកញ្ញា **សំអាង ចំនួតត្រា** ដែលបានស្ម័គ្រចិត្តចូលរួមក្នុងយុទ្ធនាការចុះវាស់វែងដីធ្លី និងធ្វើកម្មសិទ្ធិជូនប្រជាពលរដ្ឋនៅទូទាំងប្រទេស កន្លងមក ។

មាត្រា ២.-

រដ្ឋមន្ត្រីទទួលបន្ទុកទីស្តីការគណៈរដ្ឋមន្ត្រី និង នាយកខុទ្ទកាល័យសម្តេចអគ្គមហាសេនាបតីតេជោ នាយករដ្ឋមន្ត្រី ត្រូវអនុវត្តអនុក្រឹត្យនេះ អោយទទួលបានលទ្ធផលល្អ ។/.

រាជធានីភ្នំពេញ, ថ្ងៃទី ១០ ខែ ១១ ឆ្នាំ ២០១២
នាយករដ្ឋមន្ត្រី

សម្តេចអគ្គមហាសេនាបតីតេជោ ហ៊ុន សែន

កន្លែងទទួល:
- ក្រសួងព្រះបរមរាជវាំង
- អគ្គលេខាធិការដ្ឋានព្រឹទ្ធសភា
- អគ្គលេខាធិការដ្ឋានរដ្ឋសភា
- អគ្គលេខាធិការរាជរដ្ឋាភិបាល
- ខុទ្ទកាល័យសម្តេចនាយករដ្ឋមន្ត្រី
- ដូចមាត្រា១ និងមាត្រា២
- រាជកិច្ច
- ឯកសារ-កាលប្បវត្តិ

ព្រះរាជាណាចក្រកម្ពុជា
ជាតិ សាសនា ព្រះមហាក្សត្រ

រាជរដ្ឋាភិបាលកម្ពុជា
លេខ: ៧០៣៧ . អនក្រ . បក

អនុក្រឹត្យ
ស្តីពីការជូនមេដាយការងារ

រាជរដ្ឋាភិបាល

-បានឃើញរដ្ឋធម្មនុញ្ញ នៃព្រះរាជាណាចក្រកម្ពុជា
-បានឃើញព្រះរាជក្រឹត្យ លេខ នស/រកត/០៩០៨/១០៥៥ ចុះថ្ងៃទី ២៥ ខែ កញ្ញា ឆ្នាំ ២០០៨ ស្តីពីការតែងតាំងរាជរដ្ឋាភិបាល នៃព្រះរាជាណាចក្រកម្ពុជា
-បានឃើញព្រះរាជក្រម លេខ ០២/នស/៩៤ ចុះថ្ងៃទី ២០ ខែ កក្កដា ឆ្នាំ ១៩៩៤ ដែលប្រកាសអោយប្រើច្បាប់ស្តីពីការរៀបចំ និងការប្រព្រឹត្តទៅ នៃគណៈរដ្ឋមន្ត្រី
-បានឃើញព្រះរាជក្រឹត្យ លេខ ជស/រកត/១០៩៥/០១ ចុះថ្ងៃទី ០៥ ខែ តុលា ឆ្នាំ ១៩៩៥ ស្តីពីការបង្កើត និងប្រើប្រាស់គ្រឿងឥស្សរិយយស នៃព្រះរាជាណាចក្រកម្ពុជា
-តាមសំណើរបស់នាយកខុទ្ទកាល័យសម្តេចអគ្គមហាសេនាបតីតេជោ នាយករដ្ឋមន្ត្រី

សម្រេច

មាត្រា ១.-

ត្រូវបានបំពាក់ **មេដាយមាសការងារ** ជូនលោក **ទឹម សាទិន** ដែលបានស្ម័គ្រចិត្តចូលរួមក្នុងយុទ្ធនាការចុះវាស់វែងដីធ្លី និងធ្វើកម្មសិទ្ធិជូនប្រជាពលរដ្ឋនៅទូទាំងប្រទេស កន្លងមក ។

មាត្រា ២.-

រដ្ឋមន្ត្រីទទួលបន្ទុកទីស្តីការគណៈរដ្ឋមន្ត្រី និង នាយកខុទ្ទកាល័យសម្តេចអគ្គមហាសេនាបតីតេជោ នាយករដ្ឋមន្ត្រី ត្រូវអនុវត្តអនុក្រឹត្យនេះ អោយទទួលបានលទ្ធផលល្អ ។/.

រាជធានីភ្នំពេញ ថ្ងៃទី ៣ ខែ [illegible] ឆ្នាំ ២០១២
នាយករដ្ឋមន្ត្រី

សម្តេចអគ្គមហាសេនាបតីតេជោ ហ៊ុន សែន

កន្លែងទទួល:
-ក្រសួងព្រះបរមរាជវាំង
-អគ្គលេខាធិការដ្ឋានព្រឹទ្ធសភា
-អគ្គលេខាធិការដ្ឋានរដ្ឋសភា
-អគ្គលេខាធិការរាជរដ្ឋាភិបាល
-ខុទ្ទកាល័យសម្តេចនាយករដ្ឋមន្ត្រី
-ដូចមាត្រា១ និងមាត្រា២
-រាជកិច្ច
-ឯកសារ-កាលប្បវត្តិ

ព្រះរាជាណាចក្រកម្ពុជា

ជាតិ សាសនា ព្រះមហាក្សត្រ

រាជរដ្ឋាភិបាលកម្ពុជា

លេខៈ ២០៣៥ អនក្រ.បក

អនុក្រឹត្យ

ស្តីពីការជូនមេដាយការងារ

រាជរដ្ឋាភិបាល

- បានឃើញរដ្ឋធម្មនុញ្ញ នៃព្រះរាជាណាចក្រកម្ពុជា
- បានឃើញព្រះរាជក្រឹត្យ លេខ នស/រកត/០៩០៨/១០៥៥ ចុះថ្ងៃទី ២៥ ខែ កញ្ញា ឆ្នាំ ២០០៨ ស្តីពីការតែងតាំងរាជរដ្ឋាភិបាល នៃព្រះរាជាណាចក្រកម្ពុជា
- បានឃើញព្រះរាជក្រម លេខ ០២/នស/៩៤ ចុះថ្ងៃទី ២០ ខែ កក្កដា ឆ្នាំ ១៩៩៤ ដែលប្រកាសអោយប្រើច្បាប់ស្តីពីការរៀបចំ និងការប្រព្រឹត្តទៅ នៃគណៈរដ្ឋមន្ត្រី
- បានឃើញព្រះរាជក្រឹត្យ លេខ ជស/រកត/១០៩៥/០១ ចុះថ្ងៃទី ០៥ ខែ តុលា ឆ្នាំ ១៩៩៥ ស្តីពីការបង្កើត និងប្រើប្រាស់គ្រឿងឥស្សរិយយស នៃព្រះរាជាណាចក្រកម្ពុជា
- តាមសំណើរបស់នាយកខុទ្ទកាល័យសម្តេចអគ្គមហាសេនាបតីតេជោ នាយករដ្ឋមន្ត្រី

សម្រេច

មាត្រា ១.-

ត្រូវបានបំពាក់ **មេដាយមាសការងារ** ជូនលោក **ម៉ន ប៊ុនធឿន** ដែលបានស្ម័គ្រចិត្តចូលរួមក្នុងយុទ្ធនាការចុះវាស់វែងដីធ្លី និងធ្វើកម្មសិទ្ធិជូនប្រជាពលរដ្ឋនៅទូទាំងប្រទេស កន្លងមក ។

មាត្រា ២.-

រដ្ឋមន្ត្រីទទួលបន្ទុកទីស្តីការគណៈរដ្ឋមន្ត្រី និង នាយកខុទ្ទកាល័យសម្តេចអគ្គមហាសេនាបតីតេជោ នាយករដ្ឋមន្ត្រី ត្រូវអនុវត្តអនុក្រឹត្យនេះ អោយទទួលបានលទ្ធផលល្អ ។/.

ធ្វើនៅរាជធានីភ្នំពេញ ថ្ងៃទី ២៣ ខែ ១១ ឆ្នាំ ២០១២

នាយករដ្ឋមន្ត្រី

សម្តេចអគ្គមហាសេនាបតីតេជោ ហ៊ុន សែន

កន្លែងទទួល:
- ក្រសួងព្រះបរមរាជវាំង
- អគ្គលេខាធិការដ្ឋានព្រឹទ្ធសភា
- អគ្គលេខាធិការដ្ឋានរដ្ឋសភា
- អគ្គលេខាធិការរាជរដ្ឋាភិបាល
- ខុទ្ទកាល័យសម្តេចនាយករដ្ឋមន្ត្រី
- ដូចមាត្រា១ និងមាត្រា២
- រាជកិច្ច
- ឯកសារ-កាលប្បវត្តិ

ព្រះរាជាណាចក្រកម្ពុជា
ជាតិ សាសនា ព្រះមហាក្សត្រ

រាជរដ្ឋាភិបាលកម្ពុជា
លេខ: ២០៣៩...អនក្រ.ក

អនុក្រឹត្យ
ស្តីពីការជូនមេដាយការងារ

រាជរដ្ឋាភិបាល

-បានឃើញរដ្ឋធម្មនុញ្ញ នៃព្រះរាជាណាចក្រកម្ពុជា
-បានឃើញព្រះរាជក្រឹត្យ លេខ នស/រកត/០៩០៨/១០៥៥ ចុះថ្ងៃទី ២៥ ខែ កញ្ញា ឆ្នាំ ២០០៨ ស្តីពីការតែងតាំងរាជរដ្ឋាភិបាល នៃព្រះរាជាណាចក្រកម្ពុជា
-បានឃើញព្រះរាជក្រម លេខ ០២/នស/៩៤ ចុះថ្ងៃទី ២០ ខែ កក្កដា ឆ្នាំ ១៩៩៤ ដែលប្រកាសអោយប្រើច្បាប់ស្តីពីការរៀបចំ និងការប្រព្រឹត្តទៅ នៃគណៈរដ្ឋមន្ត្រី
-បានឃើញព្រះរាជក្រឹត្យ លេខ ជស/រកត/១០៩៥/០១ ចុះថ្ងៃទី ០៥ ខែ តុលា ឆ្នាំ ១៩៩៥ ស្តីពីការបង្កើត និងប្រើប្រាស់គ្រឿងឥស្សរិយយស នៃព្រះរាជាណាចក្រកម្ពុជា
-តាមសំណើរបស់នាយកខុទ្ទកាល័យសម្តេចអគ្គមហាសេនាបតីតេជោ នាយករដ្ឋមន្ត្រី

សម្រេច

មាត្រា ១.-

ត្រូវបានបំពាក់ **មេដាយមាសការងារ** ជូនកញ្ញា **ស៊ីម មនោរម្យ** ដែលបានស្ម័គ្រចិត្តចូលរួមក្នុងយុទ្ធនាការចុះវាស់វែងដីធ្លី និងធ្វើកម្មសិទ្ធិជូនប្រជាពលរដ្ឋនៅទូទាំងប្រទេស កន្លងមក ។

មាត្រា ២.-

រដ្ឋមន្ត្រីទទួលបន្ទុកទីស្តីការគណៈរដ្ឋមន្ត្រី និង នាយកខុទ្ទកាល័យសម្តេចអគ្គមហាសេនាបតីតេជោ នាយករដ្ឋមន្ត្រី ត្រូវអនុវត្តអនុក្រឹត្យនេះ អោយទទួលបានលទ្ធផលល្អ ។/.

ធ្វើនៅរាជធានីភ្នំពេញ ថ្ងៃទី ២៣ ខែ វិច្ឆិកា ឆ្នាំ ២០១២
នាយករដ្ឋមន្ត្រី

សម្តេចអគ្គមហាសេនាបតីតេជោ ហ៊ុន សែន

កន្លែងទទួល:
- ក្រសួងព្រះបរមរាជវាំង
- អគ្គលេខាធិការដ្ឋានព្រឹទ្ធសភា
- អគ្គលេខាធិការដ្ឋានរដ្ឋសភា
- អគ្គលេខាធិការរាជរដ្ឋាភិបាល
- ខុទ្ទកាល័យសម្តេចនាយករដ្ឋមន្ត្រី
- ដូចមាត្រា១ និងមាត្រា២
- រាជកិច្ច
- ឯកសារ-កាលប្បវត្តិ

ព្រះរាជាណាចក្រកម្ពុជា
ជាតិ សាសនា ព្រះមហាក្សត្រ

រាជរដ្ឋាភិបាលកម្ពុជា
លេខៈ ៧០៤.០.អន.ក្រ -៩៥

អនុក្រឹត្យ
ស្តីពីការជូនមេដាយការងារ

រាជរដ្ឋាភិបាល

-បានឃើញរដ្ឋធម្មនុញ្ញ នៃព្រះរាជាណាចក្រកម្ពុជា
-បានឃើញព្រះរាជក្រឹត្យ លេខ នស/រកត/០៩០៨/១០៥៥ ចុះថ្ងៃទី ២៥ ខែ កញ្ញា ឆ្នាំ ២០០៨ ស្តីពីការតែងតាំងរាជរដ្ឋាភិបាល នៃព្រះរាជាណាចក្រកម្ពុជា
-បានឃើញព្រះរាជក្រម លេខ ០២/នស/៩៤ ចុះថ្ងៃទី ២០ ខែ កក្កដា ឆ្នាំ ១៩៩៤ ដែលប្រកាសអោយប្រើច្បាប់ស្តីពីការរៀបចំ និងការប្រព្រឹត្តទៅ នៃគណៈរដ្ឋមន្ត្រី
-បានឃើញព្រះរាជក្រឹត្យ លេខ ជស/រកត/១០៩៥/០១ ចុះថ្ងៃទី ០៥ ខែ តុលា ឆ្នាំ ១៩៩៥ ស្តីពីការបង្កើត និងប្រើប្រាស់គ្រឿងឥស្សរិយយស នៃព្រះរាជាណាចក្រកម្ពុជា
-តាមសំណើរបស់នាយកខុទ្ទកាល័យសម្តេចអគ្គមហាសេនាបតីតេជោ នាយករដ្ឋមន្ត្រី

សម្រេច

មាត្រា ១.-

ត្រូវបានបំពាក់ **មេដាយមាសការងារ** ជូនលោក **ដួង ចាន់** ដែលបានស្ម័គ្រចិត្តចូលរួមក្នុងយុទ្ធនាការចុះវាស់វែងដីធ្លី និងធ្វើកម្មសិទ្ធិជូនប្រជាពលរដ្ឋនៅទូទាំងប្រទេស កន្លងមក ។

មាត្រា ២.-

រដ្ឋមន្ត្រីទទួលបន្ទុកទីស្តីការគណៈរដ្ឋមន្ត្រី និង នាយកខុទ្ទកាល័យសម្តេចអគ្គមហាសេនាបតីតេជោ នាយករដ្ឋមន្ត្រី ត្រូវអនុវត្តអនុក្រឹត្យនេះ អោយទទួលបានលទ្ធផលល្អ ។

រាជធានីភ្នំពេញ ថ្ងៃទី ២៣ ខែ [illegible] ឆ្នាំ ២០១២
នាយករដ្ឋមន្ត្រី

សម្តេចអគ្គមហាសេនាបតីតេជោ ហ៊ុន សែន

កន្លែងទទួលៈ
-ក្រសួងព្រះបរមរាជវាំង
-អគ្គលេខាធិការដ្ឋានព្រឹទ្ធសភា
-អគ្គលេខាធិការដ្ឋានរដ្ឋសភា
-អគ្គលេខាធិការរាជរដ្ឋាភិបាល
-ខុទ្ទកាល័យសម្តេចនាយករដ្ឋមន្ត្រី
-ដូចមាត្រា១ និងមាត្រា២
-រាជកិច្ច
-ឯកសារ-កាលប្បវត្តិ

ព្រះរាជាណាចក្រកម្ពុជា
ជាតិ សាសនា ព្រះមហាក្សត្រ

រាជរដ្ឋាភិបាលកម្ពុជា
លេខៈ [illegible]

អនុក្រឹត្យ
ស្តីពីការជូនមេដាយការងារ

រាជរដ្ឋាភិបាល

-បានឃើញរដ្ឋធម្មនុញ្ញ នៃព្រះរាជាណាចក្រកម្ពុជា
-បានឃើញព្រះរាជក្រឹត្យ លេខ នស/រកត/០៩០៨/១០៥៥ ចុះថ្ងៃទី ២៥ ខែ កញ្ញា ឆ្នាំ ២០០៨ ស្តីពីការតែងតាំងរាជរដ្ឋាភិបាល នៃព្រះរាជាណាចក្រកម្ពុជា
-បានឃើញព្រះរាជក្រម លេខ ០២/នស/៩៤ ចុះថ្ងៃទី ២០ ខែ កក្កដា ឆ្នាំ ១៩៩៤ ដែលប្រកាសអោយប្រើច្បាប់ស្តីពីការរៀបចំ និងការប្រព្រឹត្តទៅ នៃគណៈរដ្ឋមន្ត្រី
-បានឃើញព្រះរាជក្រឹត្យ លេខ ជស/រកត/១០៩៥/០១ ចុះថ្ងៃទី ០៥ ខែ តុលា ឆ្នាំ ១៩៩៥ ស្តីពីការបង្កើត និងប្រើប្រាស់គ្រឿងឥស្សរិយយស នៃព្រះរាជាណាចក្រកម្ពុជា
-តាមសំណើរបស់នាយកខុទ្ទកាល័យសម្តេចអគ្គមហាសេនាបតីតេជោ នាយករដ្ឋមន្ត្រី

សម្រេច

មាត្រា ១.-

ត្រូវបានបំពាក់ **មេដាយមាសការងារ** ជូនកញ្ញា **ឈុំ រស្មី** ដែលបានស្ម័គ្រចិត្តចូលរួមក្នុងយុទ្ធនាការចុះវាស់វែងដីធ្លី និងធ្វើកម្មសិទ្ធិជូនប្រជាពលរដ្ឋនៅទូទាំងប្រទេស កន្លងមក ។

មាត្រា ២.-

រដ្ឋមន្ត្រីទទួលបន្ទុកទីស្តីការគណៈរដ្ឋមន្ត្រី និង នាយកខុទ្ទកាល័យសម្តេចអគ្គមហាសេនាបតីតេជោ នាយករដ្ឋមន្ត្រី ត្រូវអនុវត្តអនុក្រឹត្យនេះ អោយទទួលបានលទ្ធផលល្អ ។

ធ្វើនៅរាជធានីភ្នំពេញ ថ្ងៃទី [illegible]៣ ខែ [illegible] ឆ្នាំ ២០១២
នាយករដ្ឋមន្ត្រី

សម្តេចអគ្គមហាសេនាបតីតេជោ ហ៊ុន សែន

កន្លែងទទួលៈ
-ក្រសួងព្រះបរមរាជវាំង
-អគ្គលេខាធិការដ្ឋានព្រឹទ្ធសភា
-អគ្គលេខាធិការដ្ឋានរដ្ឋសភា
-អគ្គលេខាធិការរាជរដ្ឋាភិបាល
-ខុទ្ទកាល័យសម្តេចនាយករដ្ឋមន្ត្រី
-ដូចមាត្រា១ និងមាត្រា២
-រាជកិច្ច
-ឯកសារ-កាលប្បវត្តិ

ព្រះរាជាណាចក្រកម្ពុជា
ជាតិ សាសនា ព្រះមហាក្សត្រ

រាជរដ្ឋាភិបាលកម្ពុជា
លេខ: ២០៤៤ អនក្រ.បក

អនុក្រឹត្យ
ស្តីពីការជូនមេដាយការងារ

រាជរដ្ឋាភិបាល

-បានឃើញរដ្ឋធម្មនុញ្ញ នៃព្រះរាជាណាចក្រកម្ពុជា
-បានឃើញព្រះរាជក្រឹត្យ លេខ នស/រកត/០៩០៨/១០៥៥ ចុះថ្ងៃទី ២៥ ខែ កញ្ញា ឆ្នាំ ២០០៨ ស្តីពីការតែងតាំងរាជរដ្ឋាភិបាល នៃព្រះរាជាណាចក្រកម្ពុជា
-បានឃើញព្រះរាជក្រម លេខ ០២/នស/៩៤ ចុះថ្ងៃទី ២០ ខែ កក្កដា ឆ្នាំ ១៩៩៤ ដែលប្រកាសអោយប្រើច្បាប់ស្តីពីការរៀបចំ និងការប្រព្រឹត្តទៅ នៃគណៈរដ្ឋមន្ត្រី
-បានឃើញព្រះរាជក្រឹត្យ លេខ ជស/រកត/១០៩៥/០១ ចុះថ្ងៃទី ០៥ ខែ តុលា ឆ្នាំ ១៩៩៥ ស្តីពីការបង្កើត និងប្រើប្រាស់គ្រឿងឥស្សរិយយស នៃព្រះរាជាណាចក្រកម្ពុជា
-តាមសំណើរបស់នាយកខុទ្ទកាល័យសម្តេចអគ្គមហាសេនាបតីតេជោ នាយករដ្ឋមន្ត្រី

សម្រេច

មាត្រា ១.-

ត្រូវបានបំពាក់ **មេដាយមាសការងារ** ជូនកញ្ញា **ឃុត សោភា** ដែលបានស្ម័គ្រចិត្តចូលរួមក្នុងយុទ្ធនាការចុះវាស់វែងដីធ្លី និងធ្វើកម្មសិទ្ធិជូនប្រជាពលរដ្ឋនៅទូទាំងប្រទេស កន្លងមក ។

មាត្រា ២.-

រដ្ឋមន្ត្រីទទួលបន្ទុកទីស្តីការគណៈរដ្ឋមន្ត្រី និង នាយកខុទ្ទកាល័យសម្តេចអគ្គមហាសេនាបតីតេជោ នាយករដ្ឋមន្ត្រី ត្រូវអនុវត្តអនុក្រឹត្យនេះ អោយទទួលបានលទ្ធផលល្អ ។

រាជធានីភ្នំពេញ ថ្ងៃទី ១៣ ខែ តុលា ឆ្នាំ ២០១២
នាយករដ្ឋមន្ត្រី

សម្តេចអគ្គមហាសេនាបតីតេជោ ហ៊ុន សែន

កន្លែងទទួល:
-ក្រសួងព្រះបរមរាជវាំង
-អគ្គលេខាធិការដ្ឋានព្រឹទ្ធសភា
-អគ្គលេខាធិការដ្ឋានរដ្ឋសភា
-អគ្គលេខាធិការរាជរដ្ឋាភិបាល
-ខុទ្ទកាល័យសម្តេចនាយករដ្ឋមន្ត្រី
-ដូចមាត្រា១ និងមាត្រា២
-រាជកិច្ច
-ឯកសារ-កាលប្បវត្តិ

ព្រះរាជាណាចក្រកម្ពុជា

ជាតិ សាសនា ព្រះមហាក្សត្រ

រាជរដ្ឋាភិបាលកម្ពុជា

លេខៈ ៧០៤ អនក្រ.បក

អនុក្រឹត្យ

ស្តីពីការជូនមេដាយការងារ

រាជរដ្ឋាភិបាល

-បានឃើញរដ្ឋធម្មនុញ្ញ នៃព្រះរាជាណាចក្រកម្ពុជា

-បានឃើញព្រះរាជក្រឹត្យ លេខ នស/រកត/០៩០៨/១០៥៥ ចុះថ្ងៃទី ២៥ ខែ កញ្ញា ឆ្នាំ ២០០៨ ស្តីពីការតែងតាំងរាជរដ្ឋាភិបាល នៃព្រះរាជាណាចក្រកម្ពុជា

-បានឃើញព្រះរាជក្រម លេខ ០២/នស/៩៤ ចុះថ្ងៃទី ២០ ខែ កក្កដា ឆ្នាំ ១៩៩៤ ដែលប្រកាសអោយប្រើច្បាប់ស្តីពីការរៀបចំ និងការប្រព្រឹត្តទៅ នៃគណៈរដ្ឋមន្ត្រី

-បានឃើញព្រះរាជក្រឹត្យ លេខ ជស/រកត/១០៩៥/០១ ចុះថ្ងៃទី ០៥ ខែ តុលា ឆ្នាំ ១៩៩៥ ស្តីពីការបង្កើត និងប្រើប្រាស់គ្រឿងឥស្សរិយយស នៃព្រះរាជាណាចក្រកម្ពុជា

-តាមសំណើរបស់នាយកខុទ្ទកាល័យសម្តេចអគ្គមហាសេនាបតីតេជោ នាយករដ្ឋមន្ត្រី

សម្រេច

មាត្រា ១.-

ត្រូវបានបំពាក់ **មេដាយមាសការងារ** ជូនលោក **ចិន ចំនួរស្មី** ដែលបានស្ម័គ្រចិត្តចូលរួមក្នុងយុទ្ធនាការចុះវាស់វែងដីធ្លី និងធ្វើកម្មសិទ្ធិជូនប្រជាពលរដ្ឋនៅទូទាំងប្រទេស កន្លងមក ។

មាត្រា ២.-

រដ្ឋមន្ត្រីទទួលបន្ទុកទីស្តីការគណៈរដ្ឋមន្ត្រី និង នាយកខុទ្ទកាល័យសម្តេចអគ្គមហាសេនាបតីតេជោ នាយករដ្ឋមន្ត្រី ត្រូវអនុវត្តអនុក្រឹត្យនេះ អោយទទួលបានលទ្ធផលល្អ ។/.

រាជធានីភ្នំពេញ ថ្ងៃទី ២៣ ខែ តុលា ឆ្នាំ ២០១២

នាយករដ្ឋមន្ត្រី

សម្តេចអគ្គមហាសេនាបតីតេជោ ហ៊ុន សែន

កន្លែងទទួលៈ
- ក្រសួងព្រះបរមរាជវាំង
- អគ្គលេខាធិការដ្ឋានព្រឹទ្ធសភា
- អគ្គលេខាធិការដ្ឋានរដ្ឋសភា
- អគ្គលេខាធិការរាជរដ្ឋាភិបាល
- ខុទ្ទកាល័យសម្តេចនាយករដ្ឋមន្ត្រី
- ដូចមាត្រា១ និងមាត្រា២
- រាជកិច្ច
- ឯកសារ-កាលប្បវត្តិ

ព្រះរាជាណាចក្រកម្ពុជា
ជាតិ សាសនា ព្រះមហាក្សត្រ

រាជរដ្ឋាភិបាលកម្ពុជា
លេខ: ៧០៤៤ អនក្រ.បក

អនុក្រឹត្យ
ស្តីពីការជូនមេដាយការងារ

រាជរដ្ឋាភិបាល

-បានឃើញរដ្ឋធម្មនុញ្ញ នៃព្រះរាជាណាចក្រកម្ពុជា
-បានឃើញព្រះរាជក្រឹត្យ លេខ នស/រកត/០៩០៨/១០៥៥ ចុះថ្ងៃទី ២៥ ខែ កញ្ញា ឆ្នាំ ២០០៨ ស្តីពីការតែងតាំងរាជរដ្ឋាភិបាល នៃព្រះរាជាណាចក្រកម្ពុជា
-បានឃើញព្រះរាជក្រម លេខ ០២/នស/៩៤ ចុះថ្ងៃទី ២០ ខែ កក្កដា ឆ្នាំ ១៩៩៤ ដែលប្រកាសអោយប្រើច្បាប់ស្តីពីការរៀបចំ និងការប្រព្រឹត្តទៅ នៃគណៈរដ្ឋមន្ត្រី
-បានឃើញព្រះរាជក្រឹត្យ លេខ ជស/រកត/១០៩៥/០១ ចុះថ្ងៃទី ០៥ ខែ តុលា ឆ្នាំ ១៩៩៥ ស្តីពីការបង្កើត និងប្រើប្រាស់គ្រឿងឥស្សរិយយស នៃព្រះរាជាណាចក្រកម្ពុជា
-តាមសំណើរបស់នាយកខុទ្ទកាល័យសម្តេចអគ្គមហាសេនាបតីតេជោ នាយករដ្ឋមន្ត្រី

សម្រេច

មាត្រា ១.-

ត្រូវបានបំពាក់ **មេដាយមាសការងារ** ជូនលោក **ចែម ជួន** ដែលបានស្ម័គ្រចិត្តចូលរួមក្នុងយុទ្ធនាការចុះវាស់វែងដីធ្លី និងធ្វើកម្មសិទ្ធិជូនប្រជាពលរដ្ឋនៅទូទាំងប្រទេស កន្លងមក ។

មាត្រា ២.-

រដ្ឋមន្ត្រីទទួលបន្ទុកទីស្តីការគណៈរដ្ឋមន្ត្រី និង នាយកខុទ្ទកាល័យសម្តេចអគ្គមហាសេនាបតីតេជោ នាយករដ្ឋមន្ត្រី ត្រូវអនុវត្តអនុក្រឹត្យនេះ អោយទទួលបានលទ្ធផលល្អ ។

រាជធានីភ្នំពេញ ថ្ងៃទី ១៣ ខែ ធ្នូ ឆ្នាំ ២០១២
នាយករដ្ឋមន្ត្រី

សម្តេចអគ្គមហាសេនាបតីតេជោ ហ៊ុន សែន

កន្លែងទទួល:
-ក្រសួងព្រះបរមរាជវាំង
-អគ្គលេខាធិការដ្ឋានព្រឹទ្ធសភា
-អគ្គលេខាធិការដ្ឋានរដ្ឋសភា
-អគ្គលេខាធិការរាជរដ្ឋាភិបាល
-ខុទ្ទកាល័យសម្តេចនាយករដ្ឋមន្ត្រី
-ដូចមាត្រា១ និងមាត្រា២
-រាជកិច្ច
-ឯកសារ-កាលប្បវត្តិ

ព្រះរាជាណាចក្រកម្ពុជា

ជាតិ សាសនា ព្រះមហាក្សត្រ

រាជរដ្ឋាភិបាលកម្ពុជា

លេខ: ៧០៤៥...អនក្រ -បក

អនុក្រឹត្យ

ស្តីពីការជូនមេដាយការងារ

រាជរដ្ឋាភិបាល

-បានឃើញរដ្ឋធម្មនុញ្ញ នៃព្រះរាជាណាចក្រកម្ពុជា

-បានឃើញព្រះរាជក្រឹត្យ លេខ នស/រកត/០៩០៨/១០៥៥ ចុះថ្ងៃទី ២៥ ខែ កញ្ញា ឆ្នាំ ២០០៨ ស្តីពីការតែងតាំងរាជរដ្ឋាភិបាល នៃព្រះរាជាណាចក្រកម្ពុជា

-បានឃើញព្រះរាជក្រម លេខ ០២/នស/៩៤ ចុះថ្ងៃទី ២០ ខែ កក្កដា ឆ្នាំ ១៩៩៤ ដែលប្រកាសអោយប្រើច្បាប់ស្តីពីការរៀបចំ និងការប្រព្រឹត្តទៅ នៃគណៈរដ្ឋមន្ត្រី

-បានឃើញព្រះរាជក្រឹត្យ លេខ ជស/រកត/១០៩៥/០១ ចុះថ្ងៃទី ០៥ ខែ តុលា ឆ្នាំ ១៩៩៥ ស្តីពីការបង្កើត និងប្រើប្រាស់គ្រឿងឥស្សរិយយស នៃព្រះរាជាណាចក្រកម្ពុជា

-តាមសំណើរបស់នាយកខុទ្ទកាល័យសម្តេចអគ្គមហាសេនាបតីតេជោ នាយករដ្ឋមន្ត្រី

សម្រេច

មាត្រា ១.-

ត្រូវបានបំពាក់ **មេដាយមាសការងារ** ជូនលោក **កុយ ម៉ិនថេង** ដែលបានស្ម័គ្រចិត្តចូលរួមក្នុងយុទ្ធនាការចុះវាស់វែងដីធ្លី និងធ្វើកម្មសិទ្ធិជូនប្រជាពលរដ្ឋនៅទូទាំងប្រទេស កន្លងមក ។

មាត្រា ២.-

រដ្ឋមន្ត្រីទទួលបន្ទុកទីស្តីការគណៈរដ្ឋមន្ត្រី និង នាយកខុទ្ទកាល័យសម្តេចអគ្គមហាសេនាបតីតេជោ នាយករដ្ឋមន្ត្រី ត្រូវអនុវត្តអនុក្រឹត្យនេះ អោយទទួលបានលទ្ធផលល្អ ។

រាជធានីភ្នំពេញ, ថ្ងៃទី ...៣ ខែ តុលា ឆ្នាំ ២០១២

នាយករដ្ឋមន្ត្រី

សម្តេចអគ្គមហាសេនាបតីតេជោ ហ៊ុន សែន

កន្លែងទទួល:

-ក្រសួងព្រះបរមរាជវាំង
-អគ្គលេខាធិការដ្ឋានព្រឹទ្ធសភា
-អគ្គលេខាធិការដ្ឋានរដ្ឋសភា
-អគ្គលេខាធិការរាជរដ្ឋាភិបាល
-ខុទ្ទកាល័យសម្តេចនាយករដ្ឋមន្ត្រី
-ដូចមាត្រា១ និងមាត្រា២
-រាជកិច្ច
-ឯកសារ-កាលប្បវត្តិ

ព្រះរាជាណាចក្រកម្ពុជា
ជាតិ សាសនា ព្រះមហាក្សត្រ

រាជរដ្ឋាភិបាលកម្ពុជា
លេខ: [illegible] អនក្រ.បក

អនុក្រឹត្យ
ស្តីពីការជូនមេដាយការងារ

រាជរដ្ឋាភិបាល

-បានឃើញរដ្ឋធម្មនុញ្ញ នៃព្រះរាជាណាចក្រកម្ពុជា
-បានឃើញព្រះរាជក្រឹត្យ លេខ នស/រកត/០៩០៨/១០៥៥ ចុះថ្ងៃទី ២៥ ខែ កញ្ញា ឆ្នាំ ២០០៨ ស្តីពីការតែងតាំងរាជរដ្ឋាភិបាល នៃព្រះរាជាណាចក្រកម្ពុជា
-បានឃើញព្រះរាជក្រម លេខ ០២/នស/៩៤ ចុះថ្ងៃទី ២០ ខែ កក្កដា ឆ្នាំ ១៩៩៤ ដែលប្រកាសអោយប្រើច្បាប់ស្តីពីការរៀបចំ និងការប្រព្រឹត្តទៅ នៃគណៈរដ្ឋមន្ត្រី
-បានឃើញព្រះរាជក្រឹត្យ លេខ ជស/រកត/១០៩៥/០១ ចុះថ្ងៃទី ០៥ ខែ តុលា ឆ្នាំ ១៩៩៥ ស្តីពីការបង្កើត និងប្រើប្រាស់គ្រឿងឥស្សរិយយស នៃព្រះរាជាណាចក្រកម្ពុជា
-តាមសំណើរបស់នាយកខុទ្ទកាល័យសម្តេចអគ្គមហាសេនាបតីតេជោ នាយករដ្ឋមន្ត្រី

សម្រេច

មាត្រា ១.-

ត្រូវបានបំពាក់ **មេដាយមាសការងារ** ជូនលោក **ថោ គឿន** ដែលបានស្ម័គ្រចិត្តចូលរួមក្នុងយុទ្ធនាការចុះវាស់វែងដីធ្លី និងធ្វើកម្មសិទ្ធិជូនប្រជាពលរដ្ឋនៅទូទាំងប្រទេស កន្លងមក ។

មាត្រា ២.-

រដ្ឋមន្ត្រីទទួលបន្ទុកទីស្តីការគណៈរដ្ឋមន្ត្រី និង នាយកខុទ្ទកាល័យសម្តេចអគ្គមហាសេនាបតីតេជោ នាយករដ្ឋមន្ត្រី ត្រូវអនុវត្តអនុក្រឹត្យនេះ អោយទទួលបានលទ្ធផលល្អ ។

កន្លែងទទួល:
-ក្រសួងព្រះបរមរាជវាំង
-អគ្គលេខាធិការដ្ឋានព្រឹទ្ធសភា
-អគ្គលេខាធិការដ្ឋានរដ្ឋសភា
-អគ្គលេខាធិការរាជរដ្ឋាភិបាល
-ខុទ្ទកាល័យសម្តេចនាយករដ្ឋមន្ត្រី
-ដូចមាត្រា១ និងមាត្រា២
-រាជកិច្ច
-ឯកសារ-កាលប្បវត្តិ

រាជធានីភ្នំពេញ, ថ្ងៃទី [illegible] ខែ [illegible] ឆ្នាំ ២០១២
នាយករដ្ឋមន្ត្រី

សម្តេចអគ្គមហាសេនាបតីតេជោ ហ៊ុន សែន

ព្រះរាជាណាចក្រកម្ពុជា
ជាតិ សាសនា ព្រះមហាក្សត្រ

រាជរដ្ឋាភិបាលកម្ពុជា
លេខៈ ៥០៤ អនក.បក

អនុក្រឹត្យ
ស្តីពីការជូនមេដាយការងារ

រាជរដ្ឋាភិបាល

- បានឃើញរដ្ឋធម្មនុញ្ញ នៃព្រះរាជាណាចក្រកម្ពុជា
- បានឃើញព្រះរាជក្រឹត្យ លេខ នស/រកត/០៩០៨/១០៥៥ ចុះថ្ងៃទី ២៥ ខែ កញ្ញា ឆ្នាំ ២០០៨ ស្តីពីការតែងតាំងរាជរដ្ឋាភិបាល នៃព្រះរាជាណាចក្រកម្ពុជា
- បានឃើញព្រះរាជក្រម លេខ ០២/នស/៩៤ ចុះថ្ងៃទី ២០ ខែ កក្កដា ឆ្នាំ ១៩៩៤ ដែលប្រកាសអោយប្រើច្បាប់ស្តីពីការរៀបចំ និងការប្រព្រឹត្តទៅ នៃគណៈរដ្ឋមន្ត្រី
- បានឃើញព្រះរាជក្រឹត្យ លេខ ជស/រកត/១០៩៥/០១ ចុះថ្ងៃទី ០៥ ខែ តុលា ឆ្នាំ ១៩៩៥ ស្តីពីការបង្កើត និងប្រើប្រាស់គ្រឿងឥស្សរិយយស នៃព្រះរាជាណាចក្រកម្ពុជា
- តាមសំណើរបស់នាយកខុទ្ទកាល័យសម្តេចអគ្គមហាសេនាបតីតេជោ នាយករដ្ឋមន្ត្រី

សម្រេច

មាត្រា ១.-

ត្រូវបានបំពាក់ **មេដាយមាសការងារ** ជូនលោក **កែម ជ័យរិទ្ធ** ដែលបានស្ម័គ្រចិត្តចូលរួមក្នុងយុទ្ធនាការចុះវាស់វែងដីធ្លី និងធ្វើកម្មសិទ្ធិជូនប្រជាពលរដ្ឋនៅទូទាំងប្រទេស កន្លងមក ។

មាត្រា ២.-

រដ្ឋមន្ត្រីទទួលបន្ទុកទីស្តីការគណៈរដ្ឋមន្ត្រី និង នាយកខុទ្ទកាល័យសម្តេចអគ្គមហាសេនាបតីតេជោ នាយករដ្ឋមន្ត្រី ត្រូវអនុវត្តអនុក្រឹត្យនេះ អោយទទួលបានលទ្ធផលល្អ ។/.

រាជធានីភ្នំពេញ ថ្ងៃទី [illegible] ខែ ធ្នូ ឆ្នាំ ២០១២
នាយករដ្ឋមន្ត្រី

សម្តេចអគ្គមហាសេនាបតីតេជោ ហ៊ុន សែន

កន្លែងទទួលៈ
- ក្រសួងព្រះបរមរាជវាំង
- អគ្គលេខាធិការដ្ឋានព្រឹទ្ធសភា
- អគ្គលេខាធិការដ្ឋានរដ្ឋសភា
- អគ្គលេខាធិការរាជរដ្ឋាភិបាល
- ខុទ្ទកាល័យសម្តេចនាយករដ្ឋមន្ត្រី
- ដូចមាត្រា១ និងមាត្រា២
- រាជកិច្ច
- ឯកសារ-កាលប្បវត្តិ

ព្រះរាជាណាចក្រកម្ពុជា

ជាតិ សាសនា ព្រះមហាក្សត្រ

រាជរដ្ឋាភិបាលកម្ពុជា

លេខ: ២០៤៨ អនក្រ.បក

អនុក្រឹត្យ

ស្តីពីការជូនមេដាយការងារ

រាជរដ្ឋាភិបាល

-បានឃើញរដ្ឋធម្មនុញ្ញ នៃព្រះរាជាណាចក្រកម្ពុជា

-បានឃើញព្រះរាជក្រឹត្យ លេខ នស/រកត/០៩០៨/១០៥៥ ចុះថ្ងៃទី ២៥ ខែ កញ្ញា ឆ្នាំ ២០០៨ ស្តីពីការតែងតាំងរាជរដ្ឋាភិបាល នៃព្រះរាជាណាចក្រកម្ពុជា

-បានឃើញព្រះរាជក្រម លេខ ០២/នស/៩៤ ចុះថ្ងៃទី ២០ ខែ កក្កដា ឆ្នាំ ១៩៩៤ ដែលប្រកាសអោយប្រើច្បាប់ស្តីពីការរៀបចំ និងការប្រព្រឹត្តទៅ នៃគណៈរដ្ឋមន្ត្រី

-បានឃើញព្រះរាជក្រឹត្យ លេខ ជស/រកត/១០៩៥/០១ ចុះថ្ងៃទី ០៥ ខែ តុលា ឆ្នាំ ១៩៩៥ ស្តីពីការបង្កើត និងប្រើប្រាស់គ្រឿងឥស្សរិយយស នៃព្រះរាជាណាចក្រកម្ពុជា

-តាមសំណើរបស់នាយកខុទ្ទកាល័យសម្តេចអគ្គមហាសេនាបតីតេជោ នាយករដ្ឋមន្ត្រី

សម្រេច

មាត្រា ១.-

ត្រូវបានបំពាក់ **មេដាយមាសការងារ** ជូនលោក **នឹម តិរម្យ** ដែលបានស្ម័គ្រចិត្តចូលរួមក្នុងយុទ្ធនាការចុះវាស់វែងដីធ្លី និងធ្វើកម្មសិទ្ធិជូនប្រជាពលរដ្ឋនៅទូទាំងប្រទេស កន្លងមក ។

មាត្រា ២.-

រដ្ឋមន្ត្រីទទួលបន្ទុកទីស្តីការគណៈរដ្ឋមន្ត្រី និង នាយកខុទ្ទកាល័យសម្តេចអគ្គមហាសេនាបតីតេជោ នាយករដ្ឋមន្ត្រី ត្រូវអនុវត្តអនុក្រឹត្យនេះ អោយទទួលបានលទ្ធផលល្អ ។/.

រាជធានីភ្នំពេញ, ថ្ងៃទី [illegible] ខែ ១០ ឆ្នាំ ២០១២

នាយករដ្ឋមន្ត្រី

សម្តេចអគ្គមហាសេនាបតីតេជោ ហ៊ុន សែន

កន្លែងទទួល:

-ក្រសួងព្រះបរមរាជវាំង
-អគ្គលេខាធិការដ្ឋានព្រឹទ្ធសភា
-អគ្គលេខាធិការដ្ឋានរដ្ឋសភា
-អគ្គលេខាធិការរាជរដ្ឋាភិបាល
-ខុទ្ទកាល័យសម្តេចនាយករដ្ឋមន្ត្រី
-ដូចមាត្រា១ និងមាត្រា២
-រាជកិច្ច
-ឯកសារ-កាលប្បវត្តិ

ព្រះរាជាណាចក្រកម្ពុជា

ជាតិ សាសនា ព្រះមហាក្សត្រ

រាជរដ្ឋាភិបាលកម្ពុជា

លេខ: ២០៤៩.អនក្រ-បក

អនុក្រឹត្យ

ស្តីពីការជូនមេដាយការងារ

រាជរដ្ឋាភិបាល

-បានឃើញរដ្ឋធម្មនុញ្ញ នៃព្រះរាជាណាចក្រកម្ពុជា

-បានឃើញព្រះរាជក្រឹត្យ លេខ នស/រកត/០៩០៨/១០៥៥ ចុះថ្ងៃទី ២៥ ខែ កញ្ញា ឆ្នាំ ២០០៨ ស្តីពីការតែងតាំងរាជរដ្ឋាភិបាល នៃព្រះរាជាណាចក្រកម្ពុជា

-បានឃើញព្រះរាជក្រម លេខ ០២/នស/៩៤ ចុះថ្ងៃទី ២០ ខែ កក្កដា ឆ្នាំ ១៩៩៤ ដែលប្រកាសអោយប្រើច្បាប់ស្តីពីការរៀបចំ និងការប្រព្រឹត្តទៅ នៃគណៈរដ្ឋមន្ត្រី

-បានឃើញព្រះរាជក្រឹត្យ លេខ ជស/រកត/១០៩៥/០១ ចុះថ្ងៃទី ០៥ ខែ តុលា ឆ្នាំ ១៩៩៥ ស្តីពីការបង្កើត និងប្រើប្រាស់គ្រឿងឥស្សរិយយស នៃព្រះរាជាណាចក្រកម្ពុជា

-តាមសំណើរបស់នាយកខុទ្ទកាល័យសម្តេចអគ្គមហាសេនាបតីតេជោ នាយករដ្ឋមន្ត្រី

សម្រេច

មាត្រា ១.-

ត្រូវបានបំពាក់ **មេដាយមាសការងារ** ជូនកញ្ញា **ទូ រ៉ាណា** ដែលបានស្ម័គ្រចិត្តចូលរួមក្នុងយុទ្ធនាការចុះវាស់វែងដីធ្លី និងធ្វើកម្មសិទ្ធិជូនប្រជាពលរដ្ឋនៅទូទាំងប្រទេស កន្លងមក ។

មាត្រា ២.-

រដ្ឋមន្ត្រីទទួលបន្ទុកទីស្តីការគណៈរដ្ឋមន្ត្រី និង នាយកខុទ្ទកាល័យសម្តេចអគ្គមហាសេនាបតីតេជោ នាយករដ្ឋមន្ត្រី ត្រូវអនុវត្តអនុក្រឹត្យនេះ អោយទទួលបានលទ្ធផលល្អ ។/.

រាជធានីភ្នំពេញ ថ្ងៃទី [illegible]០ ខែ ធ្នូ ឆ្នាំ ២០១២

នាយករដ្ឋមន្ត្រី

សម្តេចអគ្គមហាសេនាបតីតេជោ ហ៊ុន សែន

កន្លែងទទួល:
- ក្រសួងព្រះបរមរាជវាំង
- អគ្គលេខាធិការដ្ឋានព្រឹទ្ធសភា
- អគ្គលេខាធិការដ្ឋានរដ្ឋសភា
- អគ្គលេខាធិការរាជរដ្ឋាភិបាល
- ខុទ្ទកាល័យសម្តេចនាយករដ្ឋមន្ត្រី
- ដូចមាត្រា១ និងមាត្រា២
- រាជកិច្ច
- ឯកសារ-កាលប្បវត្តិ

ព្រះរាជាណាចក្រកម្ពុជា
ជាតិ សាសនា ព្រះមហាក្សត្រ

រាជរដ្ឋាភិបាលកម្ពុជា
លេខ: ២០៤០ អនក្រ.ភ្ជ

អនុក្រឹត្យ
ស្តីពីការជូនមេដាយការងារ

រាជរដ្ឋាភិបាល

-បានឃើញរដ្ឋធម្មនុញ្ញ នៃព្រះរាជាណាចក្រកម្ពុជា

-បានឃើញព្រះរាជក្រឹត្យ លេខ នស/រកត/០៩០៨/១០៥៥ ចុះថ្ងៃទី ២៥ ខែ កញ្ញា ឆ្នាំ ២០០៨ ស្តីពីការតែងតាំងរាជរដ្ឋាភិបាល នៃព្រះរាជាណាចក្រកម្ពុជា

-បានឃើញព្រះរាជក្រម លេខ ០២/នស/៩៤ ចុះថ្ងៃទី ២០ ខែ កក្កដា ឆ្នាំ ១៩៩៤ ដែលប្រកាសអោយប្រើច្បាប់ស្តីពីការរៀបចំ និងការប្រព្រឹត្តទៅ នៃគណៈរដ្ឋមន្ត្រី

-បានឃើញព្រះរាជក្រឹត្យ លេខ ជស/រកត/១០៩៥/០១ ចុះថ្ងៃទី ០៥ ខែ តុលា ឆ្នាំ ១៩៩៥ ស្តីពីការបង្កើត និងប្រើប្រាស់គ្រឿងឥស្សរិយយស នៃព្រះរាជាណាចក្រកម្ពុជា

-តាមសំណើរបស់នាយកខុទ្ទកាល័យសម្តេចអគ្គមហាសេនាបតីតេជោ នាយករដ្ឋមន្ត្រី

សម្រេច

មាត្រា ១.-

ត្រូវបានបំពាក់ **មេដាយមាសការងារ** ជូនលោក **ពិសិដ្ឋ រិទ្ធី** ដែលបានស្ម័គ្រចិត្តចូលរួមក្នុងយុទ្ធនាការចុះវាស់វែងដីធ្លី និងធ្វើកម្មសិទ្ធិជូនប្រជាពលរដ្ឋនៅទូទាំងប្រទេស កន្លងមក ។

មាត្រា ២.-

រដ្ឋមន្ត្រីទទួលបន្ទុកទីស្តីការគណៈរដ្ឋមន្ត្រី និង នាយកខុទ្ទកាល័យសម្តេចអគ្គមហាសេនាបតីតេជោ នាយករដ្ឋមន្ត្រី ត្រូវអនុវត្តអនុក្រឹត្យនេះ អោយទទួលបានលទ្ធផលល្អ ។

ធ្វើនៅរាជធានីភ្នំពេញ ថ្ងៃទី ០៣ ខែ ធ្នូ ឆ្នាំ ២០១២
នាយករដ្ឋមន្ត្រី

សម្តេចអគ្គមហាសេនាបតីតេជោ ហ៊ុន សែន

កន្លែងទទួល:
- ក្រសួងព្រះបរមរាជវាំង
- អគ្គលេខាធិការដ្ឋានព្រឹទ្ធសភា
- អគ្គលេខាធិការដ្ឋានរដ្ឋសភា
- អគ្គលេខាធិការរាជរដ្ឋាភិបាល
- ខុទ្ទកាល័យសម្តេចនាយករដ្ឋមន្ត្រី
- ដូចមាត្រា១ និងមាត្រា២
- រាជកិច្ច
- ឯកសារ-កាលប្បវត្តិ

ព្រះរាជាណាចក្រកម្ពុជា
ជាតិ សាសនា ព្រះមហាក្សត្រ
Kingdom of Cambodia
Nation Religion King

ក្រសួងឧស្សាហកម្ម រ៉ែ និង ថាមពល
Ministry of Industry, Mines and Energy

លេខ: ១១១០.១១.២៨-កិន-ប្រក

រាជធានីភ្នំពេញ, ថ្ងៃទី ០៦ ខែវិច្ឆិកា ឆ្នាំ២០១២

ប្រកាសបង្កើតរោងចក្រ

រដ្ឋមន្ត្រីក្រសួងឧស្សាហកម្ម រ៉ែ និងថាមពល

-បានឃើញរដ្ឋធម្មនុញ្ញ នៃព្រះរាជាណាចក្រកម្ពុជា

-បានឃើញព្រះរាជក្រឹត្យលេខ នស/រកត/០៩០៨/១០៥៥ ចុះថ្ងៃទី២៥ ខែកញ្ញា ឆ្នាំ២០០៨ ស្តីពីការតែងតាំងរាជរដ្ឋាភិបាល នៃព្រះរាជាណាចក្រកម្ពុជា

-បានឃើញព្រះរាជក្រមលេខ នស/រកម/០១៩៦/០៥ ចុះថ្ងៃទី២៤ ខែមករា ឆ្នាំ១៩៩៦ ដែលប្រកាសឲ្យប្រើច្បាប់ស្តីពី ការបង្កើតក្រសួងឧស្សាហកម្ម រ៉ែ និងថាមពល

-បានឃើញព្រះរាជក្រមលេខ នស/រកម/០៦០៦/០១៨ ចុះថ្ងៃទី២៣ ខែមិថុនា ឆ្នាំ២០០៦ ដែលប្រកាសឲ្យប្រើច្បាប់ស្តីពី ការគ្រប់គ្រងរោងចក្រ និងសិប្បកម្ម

-បានឃើញអនុក្រឹត្យលេខ ៣៥ អនក្រ.បក ចុះថ្ងៃទី២៦ ខែមេសា ឆ្នាំ១៩៩៩ ស្តីពី ការរៀបចំ និងការប្រព្រឹត្តទៅ របស់ក្រសួងឧស្សាហកម្ម រ៉ែ និងថាមពល

-បានឃើញលិខិតលេខ៦៧៨ /១២ គ.វ.ក ចុះថ្ងៃទី៣០.០៣.២០១២ របស់ក្រុមប្រឹក្សាអភិវឌ្ឍន៍កម្ពុជា

-យោងពាក្យស្នើសុំរបស់ក្រុមហ៊ុន ជេអឹប៊ី អាកសិន ថិចស្តាយ និងក្លូសស៊ីង ចុះថ្ងៃទី២៧.០៩.២០១២

សម្រេច

ប្រការ១: អនុញ្ញាតឲ្យក្រុមហ៊ុន ជេអឹប៊ី អាកសិន ថិចស្តាយ & ក្លូសស៊ីង (JRB ACTION TEXTILE & CLOTHING LTD.) តំណាងដោយ លោកស្រី WANG, CHING-HUI សញ្ជាតិចិន(តៃវ៉ាន់) អាយុ៤៨ឆ្នាំ កាន់លិខិតឆ្លងដែនលេខ133951879 ចុះថ្ងៃទី៣០.០៨.២០០២ មានអាសយដ្ឋានបច្ចុប្បន្ន៖ 8 FL. No.70, Sec 1, Kung Fu Road, San Chung City, Taipei Hsien Taiwan. ជាម្ចាស់រោងចក្រ ធ្វើការបង្កើតរោងចក្រផលិតសម្លៀកបំពាក់ ដូចខាងក្រោម ៖

ឈ្មោះផលិតផល	លេខកូដចំណាត់ថ្នាក់ឧស្សាហកម្ម ISIC Rev.4 Code
សម្លៀកបំពាក់(កាត់ដេរ, ចាក់)	១៤១០/១៤៣០

៤៥ មហាវិថីព្រះនរោត្តម ខណ្ឌដូនពេញ ភ្នំពេញ ទូរស័ព្ទ (៨៥៥)-២៣-២១១១៤១ , ទូរសារ : ៨៥៥-២៣-៤២៨២៦៣
45 Preah Norodom Boulevard, Khan Daun Penh, Phnom Penh, Phone : 855-23-211141 , Fax : 855-23-428263

ផ្លាកឈ្មោះរោងចក្រ ៖ " *រោងចក្រកាត់ដេរ និងចាក់សម្លៀកបំពាក់ ជេអឹមប៊ី អាគសិន ប៊ិចស្ពាយ និងក្លូសស៊ីង* "

ទីតាំងរោងចក្រ ៖ " *អាគារC ស្លូនឧស្សាហកម្មខ្មែរ: ផ្លូវលោមទៅ ភូមិដំណាក់ធំ សង្កាត់ស្ទឹងមានជ័យ ខណ្ឌមានជ័យ រាជធានីភ្នំពេញ* "

ប្រការ២: -ម្ចាស់រោងចក្រ ត្រូវរៀបចំផែនការចាត់តាំងតម្លើង និងអនុវត្តឲ្យបានគ្រប់គ្រាន់នូវវិធានការចាំបាច់នានា ក្នុងការត្រួតពិនិត្យគុណភាពផលិតផល តាមមុខសញ្ញាផលិតកម្ម ដែលបានកំណត់ក្នុងប្រការ១ និងត្រូវអនុវត្តតាមបទប្បញ្ញត្តិបច្ចេកទេសទាំងឡាយ ដែលមានជាធរមាន ។

-ម្ចាស់រោងចក្រ មិនត្រូវប្រើប្រាស់ទីតាំង និងមធ្យោបាយនានា របស់រោងចក្រនេះ ធ្វើការផលិត មុខផលិតផលណា ផ្សេងខុសពីមុខសញ្ញា ដែលបានកំណត់ក្នុងប្រការ១ ឡើយ ។ ក្នុងករណីដែលម្ចាស់រោងចក្រ មានបំណងបង្កើតផលិតផលថ្មី បន្ថែមលើមុខសញ្ញាដែលបានកំណត់ក្នុងប្រការ១ ត្រូវធ្វើលិខិតជូនដំណឹង និងស្នើសុំចុះបញ្ជីមុខសញ្ញាផលិតកម្មថ្មី នៅអគ្គនាយកដ្ឋានឧស្សាហកម្ម នៃក្រសួងឧស្សាហកម្ម រ៉ែ និងថាមពល ។

ប្រការ៣: -ម្ចាស់រោងចក្រត្រូវគោរពតាមច្បាប់ ស្តីពីការគ្រប់គ្រងរោងចក្រ និងសិប្បកម្ម ច្បាប់ផ្សេងៗទៀត និងរាល់អនុក្រឹត្យដែលពាក់ព័ន្ធជាមួយច្បាប់ ។

-ម្ចាស់រោងចក្រ ត្រូវគោរពតាមសេចក្តីសម្រេច របស់ក្រសួងឧស្សាហកម្ម រ៉ែ និងថាមពល ក្នុងការដាក់វិធានការបទប្បញ្ញត្តិផ្សេងៗ និងត្រូវធ្វើសកម្មភាពដោយអនុលោមតាមអាណត្តិ និងលក្ខខណ្ឌ នៃប្រកាសនេះ ។

-ម្ចាស់រោងចក្រ ត្រូវគោរពតាមកាតព្វកិច្ចការពារបរិស្ថាន ដែលបានកំណត់ក្នុងច្បាប់ ស្តីពីការការពារបរិស្ថាន និងការគ្រប់គ្រងធនធានធម្មជាតិ ដែលប្រកាសឲ្យប្រើដោយ ព្រះរាជក្រមលេខ នស/រកម/១២៩៦/៣៦ ចុះថ្ងៃទី២៤ ខែធ្នូ ឆ្នាំ១៩៩៦ និង រាល់អនុក្រឹត្យនានា ស្តីពីការការពារបរិស្ថាន របស់ព្រះរាជាណាចក្រកម្ពុជា ។

ប្រការ៤: ម្ចាស់រោងចក្រ អាចគ្រប់គ្រងរោងចក្រដោយខ្លួនឯង ឬ ប្រគល់សិទ្ធិឲ្យអ្នកដទៃទៀតគ្រប់គ្រងរោងចក្រជំនួសខ្លួនបាន ដោយធ្វើការជូនដំណឹងជាលាយលក្ខអក្សរ មកក្រសួងឧស្សាហកម្ម រ៉ែ និងថាមពល ប៉ុន្តែ ក្នុងករណីណាក៏ដោយ ម្ចាស់រោងចក្រ ត្រូវតែទទួលខុសត្រូវ លើគ្រប់សកម្មភាពនៃរោងចក្រ និងគុណភាពផលិតផលរបស់ខ្លួន ចំពោះមុខច្បាប់ និងអ្នកប្រើប្រាស់ ។

ប្រការ៥: ការរៀបចំគ្រប់ផ្នែកក្នុងរោងចក្រ ត្រូវធ្វើទៅតាមលក្ខណៈបច្ចេកទេស ដែលត្រូវបានកំណត់ដោយប្រកាសក្រសួងឧស្សាហកម្ម រ៉ែ និងថាមពល ។ ជនណា ដែលគ្មានជំនាញបច្ចេកទេស មិនអាចជួល ឬចាត់ឲ្យមករៀបចំរោងចក្រ បានឡើយ ។

ប្រការ៦: ម្ចាស់រោងចក្រ ត្រូវលើកបង្ហាញផ្លាកឈ្មោះរោងចក្ររបស់ខ្លួន ជាអក្សរខ្មែរមានទំហំធំជាង និង នៅពីលើអក្សរផ្សេងទៀត នៅកន្លែងដែលសាធារណជនងាយមើលឃើញ ពីមុខរោងចក្រ ។

ប្រការ៧: -មុនពេលចាប់ផ្តើមដំណើរការរោងចក្រ ម្ចាស់រោងចក្រ ត្រូវជូនដំណឹងឲ្យបានមុនរយៈពេល ១៥ថ្ងៃ យ៉ាងតិច និងធ្វើការស្នើសុំវិញ្ញាបនបត្រអនុញ្ញាតដំណើរការរោងចក្រ ពីក្រសួងឧស្សាហកម្ម រ៉ែ និងថាមពល នៅអគ្គនាយកដ្ឋានឧស្សាហកម្ម ។

-វិញ្ញាបនបត្រអនុញ្ញាតដំណើរការរោងចក្រនឹងត្រូវចេញឲ្យម្ចាស់រោងចក្រមានសុពលភាព ០៣ ឆ្នាំ តាមលក្ខខណ្ឌ ដូចខាងក្រោម ៖

ក.ម្ចាស់រោងចក្រ បានដាក់ពាក្យស្នើសុំត្រឹមត្រូវ

ខ.ម្ចាស់រោងចក្រ ផ្តល់ជូនក្រសួងពិនិត្យនូវរបាយការណ៍ និងផែនការផលិតកម្មប្រចាំឆ្នាំ តាមគំរូដែលបានកំណត់

គ.ម្ចាស់រោងចក្រ បង់ប្រាក់ទូទាត់រួចរាល់ នូវកាតព្វកិច្ចបង់កម្រៃសេវាប្បញ្ញត្តិកម្មរោងចក្រប្រចាំ ០៣ ឆ្នាំ ។

ប្រការ៨: -ម្ចាស់រោងចក្រ ត្រូវតាំងបង្ហាញវិញ្ញាបនបត្រអនុញ្ញាតដំណើរការរោងចក្រ ជាចំហ នៅកន្លែងសមស្របណាមួយ ដែលងាយមើលឃើញក្នុងរោងចក្រ របស់ខ្លួន ។

-មុនផុតសុពលភាព ៣០ថ្ងៃ ម្ចាស់រោងចក្រ ត្រូវធ្វើការស្នើសុំពន្យារបន្តសុពលភាពថ្មី នៃវិញ្ញាបនបត្រអនុញ្ញាតដំណើរការរោងចក្រ ដោយបំពេញលក្ខខណ្ឌ ដូចមានចែងក្នុងប្រការ៧ ។

-ក្នុងរយៈពេល ៣០ថ្ងៃ ក្រោយថ្ងៃផុតសុពលភាព នៃវិញ្ញាបនបត្រអនុញ្ញាតដំណើរការរោងចក្រ ហើយម្ចាស់រោងចក្រ ពុំបានដាក់ពាក្យស្នើសុំពន្យារបន្តសុពលភាព ទេនោះ ក្រសួងនឹងធ្វើការដកហូតប្រកាសនេះវិញ ជាស្វ័យប្រវត្តិ ។

ប្រការ៩: -ម្ចាស់រោងចក្រ ត្រូវផ្តល់ឲ្យបានត្រឹមត្រូវនូវទិន្នន័យ និង របាយការណ៍ប្រចាំខែ ប្រចាំឆ្នាំ ជាបន្តបន្ទាប់ និងទៀងទាត់ តាមបែបបទ និងទំរង់កំណត់ ដូចមានភ្ជាប់ជាឧបសម្ព័ន្ធ ក្នុងប្រកាសនេះ ។

-របាយការណ៍សង្ខេបប្រចាំខែ ត្រូវផ្តល់មកឲ្យ អគ្គនាយកដ្ឋានឧស្សាហកម្ម នៃក្រសួងឧស្សាហកម្ម រ៉ែ និងថាមពល នៅក្នុងអំឡុងពេលនៃសប្តាហ៍ទីមួយ នៃខែបន្ទាប់ នៅរាល់ដំណាច់ខែ នីមួយៗ ។

-របាយការណ៍ប្រចាំឆ្នាំ ត្រូវផ្តល់មក អគ្គនាយកដ្ឋានឧស្សាហកម្ម នៃក្រសួងឧស្សាហកម្ម រ៉ែ និងថាមពល នៅក្នុងអំឡុងពេលនៃសប្តាហ៍ទីមួយ នៃខែមករា នៃឆ្នាំបន្ទាប់ ។

-ករណីខកខាន ក្នុងការផ្តល់ទិន្នន័យព័ត៌មានតាមការកំណត់ ម្ចាស់រោងចក្រ នឹងត្រូវទទួលទោសប្បញ្ញត្តិ តាមមាត្រា៨៧ នៃច្បាប់ស្តីពី ការគ្រប់គ្រងរោងចក្រ និងសិប្បកម្ម ។

ប្រការ១០: រាល់ផលិតផលជាទំនិញទាំងអស់ ដែលត្រូវចរាចរលើទីផ្សារ ត្រូវមានស្លាកសញ្ញាបញ្ជាក់សំគាល់ច្បាស់លាស់ អំពីអត្តសញ្ញាណនៃទំនិញ ប្រភេទផលិតកម្ម ស្របតាមបទប្បញ្ញត្តិសេចក្តីណែនាំអំពីស្តង់ដារផលិតផល និងការចុះបញ្ជីផលិតផល ។

ប្រការ១១: លក្ខខណ្ឌនានា របស់ប្រកាសនេះអាចកែសម្រួល ឬធ្វើវិសោធនកម្មបាន អនុលោមតាមច្បាប់ស្តីពី ការគ្រប់គ្រងរោងចក្រ និងសិប្បកម្ម ។ ប្រកាសនេះ អាចដកហូតស្របតាមមាត្រា ៣៩ នៃច្បាប់ស្តីពី ការគ្រប់គ្រងរោងចក្រ និងសិប្បកម្ម និងតាមលក្ខខណ្ឌទាំងឡាយ នៃប្រកាសនេះ ។

ប្រការ១២: ក្នុងករណីរោងចក្រ ផ្អាកដំណើរការជាប់ៗគ្នាក្នុងរយៈពេល១២ខែ ឬប្រព្រឹត្តល្មើសច្បាប់ ឬល្មើសធ្ងន់ធ្ងរនឹងប្រការណាមួយ ដែលបានចែងខាងលើ ប្រកាសនេះនឹងត្រូវដកហូតដោយគ្មានសំណងអ្វីឡើយ ។

ប្រការ១៣: -ម្ចាស់រោងចក្រ ត្រូវសហការជាមួយមន្ត្រីមានសមត្ថកិច្ច របស់ក្រសួងឧស្សាហកម្ម រ៉ែ និងថាមពល ក្នុងគោលបំណងអនុវត្តការចុះធ្វើអធិការកិច្ច ស្របតាមមាត្រា៣៧ នៃច្បាប់ស្តីពី ការគ្រប់គ្រងរោងចក្រ និងសិប្បកម្ម ឲ្យមានប្រសិទ្ធភាពខ្ពស់ ។

-ម្ចាស់រោងចក្រ ត្រូវរាយការណ៍ជូនដំណឹង មកក្រសួងឧស្សាហកម្ម រ៉ែ និងថាមពល ឲ្យបានឆាប់រហ័ស អំពីករណីប្រែប្រួលធំៗហានិភ័យ ឬករណីប្រធានសក្តិផ្សេងៗ ដែលប៉ះពាល់ធ្ងន់ធ្ងរ ដល់ដំណើរការប្រព្រឹត្តិទៅធម្មតា របស់រោងចក្រ ។

ប្រការ១៤: ប្រកាសលេខ ១០៨ ឧរថ.កឧ.ប្រក ចុះថ្ងៃទី១១.០២.២០០៨ របស់ក្រសួងឧស្សាហកម្ម រ៉ែ និងថាមពល ស្តីពីការបង្កើតរោងចក្រ កាត់ដេរ និងចាក់សម្លៀកបំពាក់ នាំចេញ របស់ក្រុមហ៊ុន ដេអប៊ី អាកសិន ប៊ិចស្គាយ និងក្លូសស៊ីង ត្រូវចាត់ទុកជានិរាករណ៍ ។

ប្រការ១៥: អគ្គនាយកឧស្សាហកម្ម ប្រធាននាយកដ្ឋានពាក់ព័ន្ធ ប្រធានមន្ទីរឧស្សាហកម្ម រ៉ែ និងថាមពល រាជធានីភ្នំពេញ និងម្ចាស់រោងចក្រ ដូចមានចែងក្នុងប្រការ១ ត្រូវអនុវត្តប្រកាសនេះ តាមមុខការ រៀងៗខ្លួន ។

ប្រការ១៦: ប្រកាសនេះមានអនុភាពគតិយុត្តិ ចាប់ពីថ្ងៃចុះហត្ថលេខាតទៅ ។

ស៊ុយ_សែម

បម្លងជូន:
-ទីស្តីការគណៈរដ្ឋមន្ត្រី
-រាជកិច្ច
-ក្រុមប្រឹក្សាអភិវឌ្ឍន៍កម្ពុជា
-ក្រសួងសេដ្ឋកិច្ច និងហិរញ្ញវត្ថុ
-ក្រសួងរៀបចំដែនដី នគរូបនីយកម្ម និងសំណង់
-ក្រសួងបរិស្ថាន
-ក្រសួងពាណិជ្ជកម្ម
-ក្រសួងការងារ និងបណ្តុះបណ្តាលវិជ្ជាជីវៈ
-សាលារាជធានីភ្នំពេញ
"ដើម្បីជូនជ្រាប"
-ដូចប្រការ១៥ "ដើម្បីអនុវត្ត"
-ឯកសារ-កាលប្បវត្តិ

ព្រះរាជាណាចក្រកម្ពុជា
ជាតិ សាសនា ព្រះមហាក្សត្រ
Kingdom of Cambodia
Nation Religion King

ក្រសួងឧស្សាហកម្ម រ៉ែ និង ថាមពល
Ministry of Industry, Mines and Energy

លេខ: ១១.១១ ឧសថ.ករ-ប្រក.

រាជធានីភ្នំពេញ, ថ្ងៃទី៦ ខែវិច្ឆិកា ឆ្នាំ២០១២

ប្រកាសបង្កើតរោងចក្រ

រដ្ឋមន្ត្រីក្រសួងឧស្សាហកម្ម រ៉ែ និងថាមពល

-បានឃើញរដ្ឋធម្មនុញ្ញ នៃព្រះរាជាណាចក្រកម្ពុជា

-បានឃើញព្រះរាជក្រឹត្យលេខ នស/រកត/០៩០៨/១០៥៥ ចុះថ្ងៃទី២៥ ខែកញ្ញា ឆ្នាំ២០០៨ ស្តីពីការតែងតាំង រាជរដ្ឋាភិបាល នៃព្រះរាជាណាចក្រកម្ពុជា

-បានឃើញព្រះរាជក្រមលេខ នស/រកម/០១៩៦/០៥ ចុះថ្ងៃទី២៤ ខែមករា ឆ្នាំ១៩៩៦ ដែលប្រកាសឲ្យប្រើច្បាប់ស្តីពី ការបង្កើតក្រសួងឧស្សាហកម្ម រ៉ែ និងថាមពល

-បានឃើញព្រះរាជក្រមលេខ នស/រកម/០៦០៦/០១៨ ចុះថ្ងៃទី២៣ ខែមិថុនា ឆ្នាំ២០០៦ ដែលប្រកាសឲ្យប្រើច្បាប់ស្តីពី ការគ្រប់គ្រងរោងចក្រ និងសិប្បកម្ម

-បានឃើញអនុក្រឹត្យលេខ ៣៥ អនក្រ.បក ចុះថ្ងៃទី២៦ ខែមេសា ឆ្នាំ១៩៩៩ ស្តីពី ការរៀបចំ និងការប្រព្រឹត្តទៅ របស់ក្រសួងឧស្សាហកម្ម រ៉ែ និងថាមពល

-បានឃើញលិខិតលេខ៧១៨ /១២ គ.វ.ក ចុះថ្ងៃទី០៣.០៨.២០១២ របស់ក្រុមប្រឹក្សាអភិវឌ្ឍន៍កម្ពុជា

-យោងពាក្យស្នើសុំរបស់ក្រុមហ៊ុន ជៀនឡឺ ហ្វ៊ូតវែរ អ៊ិនដាសស្ទ្រៀល ចុះថ្ងៃទី១២.០៣.២០១២

សម្រេច

ប្រការ១: អនុញ្ញាតឲ្យក្រុមហ៊ុន ជៀនឡឺ ហ្វ៊ូតវែរ អ៊ិនដាសស្ទ្រៀល (JIANLE FOOTWEAR INDUSTRIAL CO., LTD. តំណាងដោយ លោក WU, TSENG-SHUANG សញ្ជាតិចិន(តៃវ៉ាន់) អាយុ៥៥ឆ្នាំ កាន់លិខិតឆ្លងដែនលេខ 210355889 ចុះថ្ងៃទី[illegible] មានអាសយដ្ឋានបច្ចុប្បន្ន៖ NO.223, DONG HE ST, DONG ZU QU TAIZHONG CITY, TAIWAN ជាម្ចាស់រោងចក្រ ធ្វើការបង្កើតរោងចក្រ លើមុខសញ្ញាដូចខាងក្រោម៖

-ឈ្មោះផលិតផល	លេខកូដចំណាត់ថ្នាក់ឧស្សាហកម្ម ISIC Rev.4 Code
ស្បែកជើង	១៥២០

៤៥ មហាវិថីព្រះនរោត្តម ខណ្ឌដូនពេញ ភ្នំពេញ ទូរស័ព្ទ (៨៥៥)-២៣-២១១១៤១ , ទូរសារ : ៨៥៥-២៣-៤២៨២៦៣
45 Preah Norodom Boulevard, Khan Daun Penh, Phnom Penh, Phone : 855-23-211141 , Fax : 855-23-428263

- **ផ្លាកឈ្មោះរោងចក្រ ៖** *" រោងចក្រផលិតស្បែកជើង ជៀនឡី ហ្វិតវែរ អ៊ិនដាសស្ទ្រៀល "*
- **ទីតាំងរោងចក្រ ៖** *" ផ្លូវជាតិលេខ១ ភូមិជ្រោយអំពិល សង្កាត់ក្បាលកោះ ខណ្ឌមានជ័យ រាជធានីភ្នំពេញ "*

ប្រការ២: -ម្ចាស់រោងចក្រ ត្រូវរៀបចំផែនការចាត់តាំងតម្លើង និងអនុវត្តឲ្យបានគ្រប់គ្រាន់នូវវិធានការចាំបាច់នានា ក្នុងការត្រួតពិនិត្យគុណភាពផលិតផល តាមមុខសញ្ញាផលិតកម្ម ដែលបានកំណត់ក្នុងប្រការ១ និងត្រូវអនុវត្តតាមបទប្បញ្ញត្តិបច្ចេកទេសទាំងឡាយ ដែលមានជាធរមាន ។

-ម្ចាស់រោងចក្រ មិនត្រូវប្រើប្រាស់ទីតាំង និងមធ្យោបាយនានា របស់រោងចក្រនេះ ធ្វើការផលិត មុខផលិតផលណា ផ្សេងខុសពីមុខសញ្ញា ដែលបានកំណត់ក្នុងប្រការ១ ឡើយ ។ ក្នុងករណីដែលម្ចាស់រោងចក្រ មានបំណងបង្កើតផលិតផលថ្មី បន្ថែមលើមុខសញ្ញាដែលបានកំណត់ក្នុងប្រការ១ ត្រូវធ្វើលិខិតជូនដំណឹង និងស្នើសុំចុះបញ្ជីមុខសញ្ញាផលិតកម្មថ្មី នៅអគ្គនាយកដ្ឋានឧស្សាហកម្ម នៃក្រសួងឧស្សាហកម្ម រ៉ែ និងថាមពល ។

ប្រការ៣: -ម្ចាស់រោងចក្រត្រូវគោរពតាមច្បាប់ ស្តីពីការគ្រប់គ្រងរោងចក្រ និងសិប្បកម្ម ច្បាប់ផ្សេងៗទៀត និងរាល់អនុក្រឹត្យដែលពាក់ព័ន្ធជាមួយច្បាប់ ។

-ម្ចាស់រោងចក្រ ត្រូវគោរពតាមសេចក្តីសម្រេច របស់ក្រសួងឧស្សាហកម្ម រ៉ែ និងថាមពល ក្នុងការដាក់វិធានការបទប្បញ្ញត្តិផ្សេងៗ និងត្រូវធ្វើសកម្មភាពដោយអនុលោមតាមអាណត្តិនិងលក្ខខណ្ឌ នៃប្រកាសនេះ ។

-ម្ចាស់រោងចក្រ ត្រូវគោរពតាមកាតព្វកិច្ចការពារបរិស្ថាន ដែលបានកំណត់ក្នុងច្បាប់ ស្តីពីការការពារបរិស្ថាន និងការគ្រប់គ្រងធនធានធម្មជាតិ ដែលប្រកាសឲ្យប្រើដោយ ព្រះរាជក្រមលេខ នស/រកម/១២៩៦/៣៦ ចុះថ្ងៃទី២៤ ខែធ្នូ ឆ្នាំ១៩៩៦ និង រាល់អនុក្រឹត្យនានា ស្តីពីការការពារបរិស្ថាន របស់ព្រះរាជាណាចក្រកម្ពុជា ។

ប្រការ៤: ម្ចាស់រោងចក្រ អាចគ្រប់គ្រងរោងចក្រដោយខ្លួនឯង ឬ ប្រគល់សិទ្ធិឲ្យអ្នកដទៃទៀតគ្រប់គ្រងរោងចក្រជំនួសខ្លួនបាន ដោយធ្វើការជូនដំណឹងជាលាយលក្ខអក្សរ មកក្រសួងឧស្សាហកម្ម រ៉ែ និងថាមពល ប៉ុន្តែ ក្នុងករណីណាក៏ដោយ ម្ចាស់រោងចក្រ ត្រូវតែទទួលខុសត្រូវ លើគ្រប់សកម្មភាពនៃរោងចក្រ និងគុណភាពផលិតផលរបស់ខ្លួន ចំពោះមុខច្បាប់ និងអ្នកប្រើប្រាស់ ។

ប្រការ៥: ការរៀបចំគ្រប់ផ្នែកក្នុងរោងចក្រ ត្រូវធ្វើទៅតាមលក្ខណៈបច្ចេកទេស ដែលត្រូវបានកំណត់ដោយប្រកាសក្រសួងឧស្សាហកម្ម រ៉ែ និងថាមពល ។ ជនណា ដែលគ្មានជំនាញបច្ចេកទេស មិនអាចជួល ឬចាត់ឲ្យមករៀបចំរោងចក្រ បានឡើយ ។

ប្រការ៦: ម្ចាស់រោងចក្រ ត្រូវលើកបង្ហាញផ្លាកឈ្មោះរោងចក្ររបស់ខ្លួន ជាអក្សរខ្មែរមានទំហំធំជាង និង នៅពីលើអក្សរផ្សេងទៀត នៅកន្លែងដែលសាធារណជនងាយមើលឃើញ ពីមុខរោងចក្រ ។

ប្រការ៧: -មុនចាប់ផ្តើមដំណើរការរោងចក្រ ម្ចាស់រោងចក្រ ត្រូវជូនដំណឹងឲ្យបានមុនរយៈពេល ១៥ថ្ងៃ យ៉ាងតិច និងធ្វើការស្នើសុំវិញ្ញាបនបត្រអនុញ្ញាតដំណើរការរោងចក្រ ពីក្រសួងឧស្សាហកម្ម រ៉ែ និងថាមពល នៅអគ្គនាយកដ្ឋានឧស្សាហកម្ម ។

-វិញ្ញាបនបត្រអនុញ្ញាតដំណើរការរោងចក្រនឹងត្រូវចេញឲ្យម្ចាស់រោងចក្រមានសុពលភាព ០៣ ឆ្នាំ តាមលក្ខខណ្ឌ ដូចខាងក្រោម ៖

ក.ម្ចាស់រោងចក្រ បានដាក់ពាក្យស្នើសុំត្រឹមត្រូវ

ខ.ម្ចាស់រោងចក្រ ផ្តល់ជូនក្រសួងពិនិត្យនូវរបាយការណ៍ និងផែនការផលិតកម្ម ប្រចាំឆ្នាំ តាមគំរូដែលបានកំណត់

គ.ម្ចាស់រោងចក្រ បង់ប្រាក់ទូទាត់រួចរាល់ នូវកាតព្វកិច្ចបង់កម្រៃសេវាប្បញ្ញត្តិកម្ម រោងចក្រប្រចាំ ០៣ ឆ្នាំ ។

ប្រការ៨: -ម្ចាស់រោងចក្រ ត្រូវតាំងបង្ហាញវិញ្ញាបនបត្រអនុញ្ញាតដំណើរការរោងចក្រ ជាចំហ នៅកន្លែងសមស្របណាមួយ ដែលងាយមើលឃើញក្នុងរោងចក្រ របស់ខ្លួន ។

-មុនផុតសុពលភាព ៣០ថ្ងៃ ម្ចាស់រោងចក្រ ត្រូវធ្វើការស្នើសុំពន្យារបន្តសុពលភាពថ្មី នៃវិញ្ញាបនបត្រអនុញ្ញាតដំណើរការរោងចក្រ ដោយបំពេញលក្ខខណ្ឌ ដូចមានចែងក្នុងប្រការ៧ ។

-ក្នុងរយៈពេល ៣០ថ្ងៃ ក្រោយថ្ងៃផុតសុពលភាព នៃវិញ្ញាបនបត្រអនុញ្ញាតដំណើរការរោងចក្រ ហើយម្ចាស់រោងចក្រ ពុំបានដាក់ពាក្យស្នើសុំពន្យារបន្តសុពលភាព ទេនោះ ក្រសួងនឹងធ្វើការដកហូតប្រកាសនេះវិញ ជាស្វ័យប្រវត្តិ ។

ប្រការ៩: -ម្ចាស់រោងចក្រ ត្រូវផ្តល់ឲ្យបានត្រឹមត្រូវនូវទិន្នន័យ និង របាយការណ៍ប្រចាំខែ ប្រចាំឆ្នាំ ជាបន្តបន្ទាប់ និងទៀងទាត់ តាមបែបបទ និងទំរង់កំណត់ ដូចមានភ្ជាប់ជាឧបសម្ព័ន្ធ ក្នុងប្រកាសនេះ ។

-របាយការណ៍សង្ខេបប្រចាំខែ ត្រូវផ្តល់មកឲ្យ អគ្គនាយកដ្ឋានឧស្សាហកម្ម នៃក្រសួងឧស្សាហកម្ម រ៉ែ និងថាមពល នៅក្នុងអំឡុងពេលនៃសប្តាហ៍ទីមួយ នៃខែបន្ទាប់ នៅរាល់ដំណាច់ខែ នីមួយៗ ។

-របាយការណ៍ប្រចាំឆ្នាំត្រូវផ្តល់មក អគ្គនាយកដ្ឋានឧស្សាហកម្ម នៃក្រសួងឧស្សាហកម្ម រ៉ែ និងថាមពល នៅក្នុងអំឡុងពេលនៃសប្តាហ៍ទីមួយ នៃខែមករា នៃឆ្នាំបន្ទាប់ ។

-ករណីខកខាន ក្នុងការផ្តល់ទិន្នន័យព័ត៌មានតាមការកំណត់ ម្ចាស់រោងចក្រ នឹងត្រូវទទួលទោសប្បញ្ញត្តិ តាមមាត្រា៨៧ នៃច្បាប់ស្តីពី ការគ្រប់គ្រងរោងចក្រ និងសិប្បកម្ម ។

ប្រការ១០: រាល់ផលិតផលជាទំនិញទាំងអស់ ដែលត្រូវចរាចរលើទីផ្សារ ត្រូវមានស្លាកសញ្ញាបញ្ជាក់សំគាល់ច្បាស់លាស់ អំពីអត្តសញ្ញាណនៃទំនិញ ប្រភេទផលិតកម្ម ស្របតាមបទប្បញ្ញត្តិសេចក្តីណែនាំអំពីស្តង់ដារផលិតផល និងការចុះបញ្ជីផលិតផល ។

ប្រការ១១: លក្ខខណ្ឌនានា របស់ប្រកាសនេះអាចកែសម្រួល ឬធ្វើវិសោធនកម្មបាន អនុលោមតាមច្បាប់ស្តីពី ការគ្រប់គ្រងរោងចក្រ និងសិប្បកម្ម ។ ប្រកាសនេះ អាចដកហូតស្របតាមមាត្រា ៣៩ នៃច្បាប់ស្តីពី ការគ្រប់គ្រងរោងចក្រ និងសិប្បកម្ម និងតាមលក្ខខណ្ឌទាំងឡាយ នៃប្រកាសនេះ ។

ប្រការ១២: ក្នុងករណីរោងចក្រ ផ្អាកដំណើរការជាប់ៗគ្នាក្នុងរយៈពេល១២ខែ ឬប្រព្រឹត្តល្មើសច្បាប់ ឬល្មើសធ្ងន់ធ្ងរនឹងប្រការណាមួយ ដែលបានចែងខាងលើ ប្រកាសនេះនឹងត្រូវដកហូតដោយគ្មានសំណងអ្វីឡើយ ។

ប្រការ១៣: -ម្ចាស់រោងចក្រ ត្រូវសហការជាមួយមន្ត្រីមានសមត្ថកិច្ច របស់ក្រសួងឧស្សាហកម្ម រ៉ែ និងថាមពល ក្នុងគោលបំណងអនុវត្តការចុះធ្វើអធិការកិច្ច ស្របតាមមាត្រា៣៧ នៃច្បាប់ស្តីពី ការគ្រប់គ្រងរោងចក្រ និងសិប្បកម្ម ឲ្យមានប្រសិទ្ធភាពខ្ពស់ ។

-ម្ចាស់រោងចក្រ ត្រូវរាយការណ៍ជូនដំណឹង មកក្រសួងឧស្សាហកម្ម រ៉ែ និងថាមពល ឲ្យបានឆាប់រហ័ស អំពីករណីប្រែប្រួលធំៗហានិភ័យ ឬករណីប្រធានសក្តិផ្សេងៗ ដែលប៉ះពាល់ធ្ងន់ធ្ងរ ដល់ដំណើរការប្រព្រឹត្តិទៅធម្មតា របស់រោងចក្រ ។

ប្រការ១៤: អគ្គនាយកឧស្សាហកម្ម ប្រធាននាយកដ្ឋានពាក់ព័ន្ធ ប្រធានមន្ទីរឧស្សាហកម្ម រ៉ែ និងថាមពល រាជធានីភ្នំពេញ និងម្ចាស់រោងចក្រ ដូចមានចែងក្នុងប្រការ១ ត្រូវអនុវត្តប្រកាសនេះ តាមមុខការរៀងៗខ្លួន ។

ប្រការ១៥: ប្រកាសនេះមានអនុភាពគតិយុត្តិ ចាប់ពីថ្ងៃចុះហត្ថលេខាតទៅ ។

ស៊ុយ សែម

ចម្លងជូន:

-ទីស្តីការគណៈរដ្ឋមន្ត្រី

-រាជកិច្ច

-ក្រុមប្រឹក្សាអភិវឌ្ឍន៍កម្ពុជា

-ក្រសួងសេដ្ឋកិច្ច និងហិរញ្ញវត្ថុ

-ក្រសួងរៀបចំដែនដី នគរូបនីយកម្ម និងសំណង់

-ក្រសួងបរិស្ថាន

-ក្រសួងពាណិជ្ជកម្ម

-ក្រសួងការងារ និងបណ្តុះបណ្តាលវិជ្ជាជីវៈ

-សាលារាជធានីភ្នំពេញ

"ដើម្បីជូនជ្រាប"

-ដូចប្រការ១៤,, "ដើម្បីអនុវត្ត"

-ឯកសារ-កាលប្បវត្តិ

ព្រះរាជាណាចក្រកម្ពុជា
ជាតិ សាសនា ព្រះមហាក្សត្រ
Kingdom of Cambodia
Nation Religion King

ក្រសួងឧស្សាហកម្ម រ៉ែ និង ថាមពល
Ministry of Industry, Mines and Energy

លេខ: ១១១៧ ឧស៥-ក១-ប្រក.

រាជធានីភ្នំពេញ, ថ្ងៃទី០៦ ខែវិច្ឆិកា ឆ្នាំ២០១២

ប្រកាសបង្កើតរោងចក្រ

រដ្ឋមន្ត្រីក្រសួងឧស្សាហកម្ម រ៉ែ និងថាមពល

-បានឃើញរដ្ឋធម្មនុញ្ញ នៃព្រះរាជាណាចក្រកម្ពុជា

-បានឃើញព្រះរាជក្រឹត្យលេខ នស/រកត/០៩០៨/១០៥៥ ចុះថ្ងៃទី២៥ ខែកញ្ញា ឆ្នាំ២០០៨ ស្តីពីការតែងតាំង រាជរដ្ឋាភិបាល នៃព្រះរាជាណាចក្រកម្ពុជា

-បានឃើញព្រះរាជក្រមលេខ នស/រកម/០១៩៦/០៥ ចុះថ្ងៃទី២៤ ខែមករា ឆ្នាំ១៩៩៦ ដែលប្រកាសឲ្យប្រើច្បាប់ស្តីពី ការបង្កើតក្រសួងឧស្សាហកម្ម រ៉ែ និងថាមពល

-បានឃើញព្រះរាជក្រមលេខ នស/រកម/០៦០៦/០១៨ ចុះថ្ងៃទី២៣ ខែមិថុនា ឆ្នាំ២០០៦ ដែលប្រកាសឲ្យប្រើច្បាប់ស្តីពី ការគ្រប់គ្រងរោងចក្រ និងសិប្បកម្ម

-បានឃើញអនុក្រឹត្យលេខ ៣៥ អនក្រ.បក ចុះថ្ងៃទី២៦ ខែមេសា ឆ្នាំ១៩៩៩ ស្តីពី ការរៀបចំ និងការប្រព្រឹត្តទៅ របស់ក្រសួងឧស្សាហកម្ម រ៉ែ និងថាមពល

-បានឃើញលិខិតលេខ២២៧១ /១២ គ.វ.ក ចុះថ្ងៃទី០២.១០.២០១២ របស់ក្រុមប្រឹក្សាអភិវឌ្ឍន៍កម្ពុជា

-យោងពាក្យស្នើសុំរបស់ក្រុមហ៊ុន អេ ជេ ខាតធើរ (ខេមបូឌា) លីមីធីត ចុះថ្ងៃទី២០.០៩.២០១២

សម្រេច

ប្រការ១: អនុញ្ញាតឲ្យក្រុមហ៊ុន អេ & ជេ ខាតធើរ (ខេមបូឌា) លីមីធីត (A & J CARTER (CAMBODIA) LIMITED. តំណាងដោយ លោក JONATHAN MARK CRUTCHLEY សញ្ជាតិអង់គ្លេស អាយុ៥៨ឆ្នាំ កាន់លិខិតឆ្លងដែនលេខ 508122391 ចុះថ្ងៃទី០៤.០៩.២០១២ មានអាសយដ្ឋានបច្ចុប្បន្ន៖ Room 1602-1603,16/F., Park Building,476 Castle Peak Road,Cheung Sha Wan ,Kowloon,Hong Kong. ជាម្ចាស់រោងចក្រ ធ្វើការបង្កើតរោងចក្រ លើមុខសញ្ញាដូចខាងក្រោម ៖

-ឈ្មោះផលិតផល	លេខកូដចំណាត់ថ្នាក់ឧស្សាហកម្ម ISIC Rev.4 Code
សម្លៀកបំពាក់	១៤១០

៤៥ មហាវិថីព្រះនរោត្តម ខណ្ឌដូនពេញ ភ្នំពេញ ទូរស័ព្ទ (៨៥៥)-២៣-២១១១៤១ . ទូរសារ : ៨៥៥-២៣-៤២៨២៦៣
45 Preah Norodom Boulevard, Khan Daun Penh, Phnom Penh, Phone : 855-23-211141 , Fax : 855-23-428263

- **ផ្លាកឈ្មោះរោងចក្រ ៖** *" រោងចក្រកាត់ដេរសម្លៀកបំពាក់ អេ & ជេ ខាតធើរ (ខេមបូឌា) លីមីធីត "*
- **ទីតាំងរោងចក្រ ៖** *" ផ្លូវជាតិលេខ៤ ភូមិវែ្វល ឃុំត្រពាំងគង ស្រុកសំរោងទង ខេត្តកំពង់ស្ពឺ "*

ប្រការ២: -ម្ចាស់រោងចក្រ ត្រូវរៀបចំផែនការចាត់តាំងតម្លើង និងអនុវត្តឲ្យបានគ្រប់គ្រាន់នូវវិធានការចាំបាច់នានា ក្នុងការត្រួតពិនិត្យគុណភាពផលិតផល តាមមុខសញ្ញាផលិតកម្ម ដែលបានកំណត់ក្នុងប្រការ១ និងត្រូវអនុវត្តតាមបទប្បញ្ញត្តិបច្ចេកទេសទាំងឡាយ ដែលមានជាធរមាន ។

-ម្ចាស់រោងចក្រ មិនត្រូវប្រើប្រាស់ទីតាំង និងមធ្យោបាយនានា របស់រោងចក្រនេះ ធ្វើការផលិត មុខផលិតផលណា ផ្សេងខុសពីមុខសញ្ញា ដែលបានកំណត់ក្នុងប្រការ១ ឡើយ ។ ក្នុងករណីដែលម្ចាស់រោងចក្រ មានបំណងបង្កើតផលិតផលថ្មី បន្ថែមលើមុខសញ្ញាដែលបានកំណត់ក្នុងប្រការ១ ត្រូវធ្វើលិខិតជូនដំណឹង និងស្នើសុំចុះបញ្ជីមុខសញ្ញាផលិតកម្មថ្មី នៅអគ្គនាយកដ្ឋានឧស្សាហកម្ម នៃក្រសួងឧស្សាហកម្ម រ៉ែ និងថាមពល ។

ប្រការ៣: -ម្ចាស់រោងចក្រត្រូវគោរពតាមច្បាប់ ស្តីពីការគ្រប់គ្រងរោងចក្រ និងសិប្បកម្ម ច្បាប់ផ្សេងៗទៀត និងរាល់អនុក្រឹត្យដែលពាក់ព័ន្ធជាមួយច្បាប់ ។

-ម្ចាស់រោងចក្រ ត្រូវគោរពតាមសេចក្តីសម្រេច របស់ក្រសួងឧស្សាហកម្ម រ៉ែ និងថាមពល ក្នុងការដាក់វិធានការបទប្បញ្ញត្តិផ្សេងៗ និងត្រូវធ្វើសកម្មភាពដោយអនុលោមតាមអាណត្តិនិងលក្ខខណ្ឌ នៃប្រកាសនេះ ។

-ម្ចាស់រោងចក្រ ត្រូវគោរពតាមកាតព្វកិច្ចការពារបរិស្ថាន ដែលបានកំណត់ក្នុងច្បាប់ ស្តីពីការការពារបរិស្ថាន និងការគ្រប់គ្រងធនធានធម្មជាតិ ដែលប្រកាសឲ្យប្រើដោយ ព្រះរាជក្រមលេខ នស/រកម/១២៩៦/៣៦ ចុះថ្ងៃទី២៤ ខែធ្នូ ឆ្នាំ១៩៩៦ និង រាល់អនុក្រឹត្យនានាស្តីពីការការពារបរិស្ថាន របស់ព្រះរាជាណាចក្រកម្ពុជា ។

ប្រការ៤: ម្ចាស់រោងចក្រ អាចគ្រប់គ្រងរោងចក្រដោយខ្លួនឯង ឬ ប្រគល់សិទ្ធិឲ្យអ្នកដទៃទៀតគ្រប់គ្រងរោងចក្រជំនួសខ្លួនបាន ដោយធ្វើការជូនដំណឹងជាលាយលក្ខអក្សរ មកក្រសួងឧស្សាហកម្ម រ៉ែ និងថាមពល ប៉ុន្តែ ក្នុងករណីណាក៏ដោយ ម្ចាស់រោងចក្រ ត្រូវតែទទួលខុសត្រូវ លើគ្រប់សកម្មភាពនៃរោងចក្រ និងគុណភាពផលិតផលរបស់ខ្លួន ចំពោះមុខច្បាប់ និងអ្នកប្រើប្រាស់ ។

ប្រការ៥: ការរៀបចំគ្រប់ផ្នែកក្នុងរោងចក្រ ត្រូវធ្វើទៅតាមលក្ខណៈបច្ចេកទេស ដែលត្រូវបានកំណត់ដោយប្រកាសក្រសួងឧស្សាហកម្ម រ៉ែ និងថាមពល ។ ជនណា ដែលគ្មានជំនាញបច្ចេកទេស មិនអាចជួល ឬចាត់ឲ្យមករៀបចំរោងចក្រ បានឡើយ ។

ប្រការ៦: ម្ចាស់រោងចក្រ ត្រូវលើកបង្ហាញផ្លាកឈ្មោះរោងចក្ររបស់ខ្លួន ជាអក្សរខ្មែរមានទំហំធំជាង និង នៅពីលើអក្សរផ្សេងទៀត នៅកន្លែងដែលសាធារណជនងាយមើលឃើញ ពីមុខរោងចក្រ ។

ប្រការ៧: -មុនចាប់ផ្តើមដំណើរការរោងចក្រ ម្ចាស់រោងចក្រ ត្រូវជូនដំណឹងឲ្យបានមុនរយៈពេល ១៥ថ្ងៃ យ៉ាងតិច និងធ្វើការស្នើសុំវិញ្ញាបនបត្រអនុញ្ញាតដំណើរការរោងចក្រ ពីក្រសួងឧស្សាហកម្ម រ៉ែ និងថាមពល នៅអគ្គនាយកដ្ឋានឧស្សាហកម្ម ។

-វិញ្ញាបនបត្រអនុញ្ញាតដំណើរការរោងចក្រនឹងត្រូវចេញឲ្យម្ចាស់រោងចក្រមានសុពលភាព ០៣ ឆ្នាំ តាមលក្ខខណ្ឌ ដូចខាងក្រោម ៖

ក.ម្ចាស់រោងចក្រ បានដាក់ពាក្យស្នើសុំត្រឹមត្រូវ

ខ.ម្ចាស់រោងចក្រ ផ្តល់ជូនក្រសួងពិនិត្យនូវរបាយការណ៍ និងផែនការផលិតកម្មប្រចាំឆ្នាំ តាមគំរូដែលបានកំណត់

គ.ម្ចាស់រោងចក្រ បង់ប្រាក់ទូទាត់រួចរាល់ នូវកាតព្វកិច្ចបង់កម្រៃសេវាប្បញ្ញត្តិកម្មរោងចក្រប្រចាំ ០៣ ឆ្នាំ ។

ប្រការ៨: -ម្ចាស់រោងចក្រ ត្រូវតាំងបង្ហាញវិញ្ញាបនបត្រអនុញ្ញាតដំណើរការរោងចក្រ ជាចំហ នៅកន្លែងសមស្របណាមួយ ដែលងាយមើលឃើញក្នុងរោងចក្រ របស់ខ្លួន ។

-មុនផុតសុពលភាព ៣០ថ្ងៃ ម្ចាស់រោងចក្រ ត្រូវធ្វើការស្នើសុំពន្យារបន្តសុពលភាពថ្មី នៃវិញ្ញាបនបត្រអនុញ្ញាតដំណើរការរោងចក្រ ដោយបំពេញលក្ខខណ្ឌ ដូចមានចែងក្នុងប្រការ៧ ។

-ក្នុងរយៈពេល ៣០ថ្ងៃ ក្រោយថ្ងៃផុតសុពលភាព នៃវិញ្ញាបនបត្រអនុញ្ញាតដំណើរការរោងចក្រ ហើយម្ចាស់រោងចក្រ ពុំបានដាក់ពាក្យស្នើសុំពន្យារបន្តសុពលភាព ទេនោះ ក្រសួងនឹងធ្វើការដកហូតប្រកាសនេះវិញ ជាស្វ័យប្រវត្តិ ។

ប្រការ៩: -ម្ចាស់រោងចក្រ ត្រូវផ្តល់ឲ្យបានត្រឹមត្រូវនូវទិន្នន័យ និង របាយការណ៍ប្រចាំខែ ប្រចាំឆ្នាំ ជាបន្តបន្ទាប់ និងទៀងទាត់ តាមបែបបទ និងទំរង់កំណត់ ដូចមានភ្ជាប់ជាឧបសម្ព័ន្ធ ក្នុងប្រកាសនេះ ។

-របាយការណ៍សង្ខេបប្រចាំខែ ត្រូវផ្តល់មកឲ្យ អគ្គនាយកដ្ឋានឧស្សាហកម្ម នៃក្រសួងឧស្សាហកម្ម រ៉ែ និងថាមពល នៅក្នុងអំឡុងពេលនៃសប្តាហ៍ទីមួយ នៃខែបន្ទាប់ នៅរាល់ដំណាច់ខែ នីមួយៗ ។

-របាយការណ៍ប្រចាំឆ្នាំត្រូវផ្តល់មក អគ្គនាយកដ្ឋានឧស្សាហកម្ម នៃក្រសួងឧស្សាហកម្ម រ៉ែ និងថាមពល នៅក្នុងអំឡុងពេលនៃសប្តាហ៍ទីមួយ នៃខែមករា នៃឆ្នាំបន្ទាប់ ។

-ករណីខកខាន ក្នុងការផ្តល់ទិន្នន័យព័ត៌មានតាមការកំណត់ ម្ចាស់រោងចក្រ នឹងត្រូវទទួលទោសប្បញ្ញត្តិ តាមមាត្រា៨៧ នៃច្បាប់ស្តីពី ការគ្រប់គ្រងរោងចក្រ និងសិប្បកម្ម ។

ប្រការ១០: រាល់ផលិតផលជាទំនិញទាំងអស់ ដែលត្រូវចរាចរលើទីផ្សារ ត្រូវមានស្លាកសញ្ញាបញ្ជាក់សំគាល់ច្បាស់លាស់ អំពីអត្តសញ្ញាណនៃទំនិញ ប្រភេទផលិតកម្ម ស្របតាមបទប្បញ្ញត្តិសេចក្តីណែនាំអំពីស្តង់ដារផលិតផល និងការចុះបញ្ជីផលិតផល ។/

ប្រការ១១: លក្ខខណ្ឌនានា របស់ប្រកាសនេះអាចកែសម្រួល ឬធ្វើវិសោធនកម្មបាន អនុលោមតាមច្បាប់ស្ដីពី ការគ្រប់គ្រងរោងចក្រ និងសិប្បកម្ម ។ ប្រកាសនេះ អាចដកហូតស្របតាមមាត្រា ៣៩ នៃច្បាប់ស្ដីពី ការគ្រប់គ្រងរោងចក្រ និងសិប្បកម្ម និងតាមលក្ខខណ្ឌទាំងឡាយ នៃប្រកាសនេះ ។

ប្រការ១២: ក្នុងករណីរោងចក្រ ផ្អាកដំណើរការជាប់ៗគ្នាក្នុងរយៈពេល១២ខែ ឬប្រព្រឹត្តល្មើសច្បាប់ ឬល្មើសធ្ងន់ធ្ងរនឹងប្រការណាមួយ ដែលបានចែងខាងលើ ប្រកាសនេះនឹងត្រូវដកហូតដោយគ្មានសំណងអ្វីឡើយ ។

ប្រការ១៣: -ម្ចាស់រោងចក្រ ត្រូវសហការជាមួយមន្ត្រីមានសមត្ថកិច្ច របស់ក្រសួងឧស្សាហកម្ម រ៉ែ និងថាមពល ក្នុងគោលបំណងអនុវត្តការចុះធ្វើអធិការកិច្ច ស្របតាមមាត្រា៣៧ នៃច្បាប់ស្ដីពី ការគ្រប់គ្រងរោងចក្រ និងសិប្បកម្ម ឲ្យមានប្រសិទ្ធភាពខ្ពស់ ។

-ម្ចាស់រោងចក្រ ត្រូវរាយការណ៍ជូនដំណឹង មកក្រសួងឧស្សាហកម្ម រ៉ែ និងថាមពល ឲ្យបានឆាប់រហ័ស អំពីករណីប្រែប្រួលធំៗហានិភ័យ ឬករណីប្រធានសក្តិផ្សេងៗ ដែលប៉ះពាល់ធ្ងន់ធ្ងរ ដល់ដំណើរការប្រព្រឹត្តិទៅធម្មតា របស់រោងចក្រ ។

ប្រការ១៤: អគ្គនាយកឧស្សាហកម្ម ប្រធាននាយកដ្ឋានពាក់ព័ន្ធ ប្រធានមន្ទីរឧស្សាហកម្ម រ៉ែ និងថាមពល ខេត្តកំពង់ស្ពឺ និងម្ចាស់រោងចក្រ ដូចមានចែងក្នុងប្រការ១ ត្រូវអនុវត្តប្រកាសនេះ តាមមុខការរៀងៗខ្លួន ។

ប្រការ១៥: ប្រកាសនេះមានអនុភាពគតិយុត្តិ ចាប់ពីថ្ងៃចុះហត្ថលេខាតទៅ ។

ស៊ុយ_សែម

ចម្លងជូន:
-ទីស្តីការគណៈរដ្ឋមន្ត្រី
-រាជកិច្ច
-ក្រុមប្រឹក្សាអភិវឌ្ឍន៍កម្ពុជា
-ក្រសួងសេដ្ឋកិច្ច និងហិរញ្ញវត្ថុ
-ក្រសួងរៀបចំដែនដី នគរូបនីយកម្ម និងសំណង់
-ក្រសួងបរិស្ថាន
-ក្រសួងពាណិជ្ជកម្ម
-ក្រសួងការងារ និងបណ្តុះបណ្តាលវិជ្ជាជីវៈ
-សាលាខេត្តកំពង់ស្ពឺ
"ដើម្បីជូនជ្រាប"
-ដូចប្រការ១៤,, "ដើម្បីអនុវត្ត"
-ឯកសារ-កាលប្បវត្តិ

ព្រះរាជាណាចក្រកម្ពុជា

ជាតិ សាសនា ព្រះមហាក្សត្រ

ក្រសួងកសិកម្ម រុក្ខាប្រមាញ់ និង នេសាទ

លេខ ៤៥៦ ប្រក.កសក

ប្រកាស

ស្តីពី

នីតិវិធីនិងការតម្រូវបមាណីយសម្រាប់ការចុះបញ្ជីថ្នាំកសិកម្ម

រដ្ឋមន្ត្រីក្រសួងកសិកម្ម រុក្ខាប្រមាញ់ និងនេសាទ

- បានឃើញរដ្ឋធម្មនុញ្ញនៃព្រះរាជាណាចក្រកម្ពុជា
- បានឃើញព្រះរាជក្រឹត្យលេខ នស/រកត/០៩០៨/១០៥៥ ចុះថ្ងៃទី២៥ ខែកញ្ញា ឆ្នាំ២០០៨ ស្តីពីការតែងតាំងរាជរដ្ឋាភិបាលនៃព្រះរាជាណាចក្រកម្ពុជា
- បានឃើញព្រះរាជក្រមលេខ ០២/នស/៩៤ ចុះថ្ងៃទី២០ ខែកក្កដា ឆ្នាំ១៩៩៤ ដែលប្រកាសឲ្យប្រើច្បាប់ស្តីពីការរៀបចំ និងការប្រព្រឹត្តទៅនៃគណៈរដ្ឋមន្ត្រី
- បានឃើញព្រះរាជក្រមលេខ នស/រកម/០១៩៦/១៣ ចុះថ្ងៃទី២៤ ខែមករា ឆ្នាំ១៩៩៦ ដែលប្រកាសឲ្យប្រើច្បាប់ស្តីពីការបង្កើតក្រសួងកសិកម្ម រុក្ខាប្រមាញ់ និងនេសាទ
- បានឃើញព្រះរាជក្រមលេខ នស/រកម/០១១២/០០៥ ចុះថ្ងៃទី១៤ ខែមករា ឆ្នាំ២០១២ ដែលប្រកាសឲ្យប្រើច្បាប់ស្តីពីការគ្រប់គ្រងថ្នាំកសិកម្មនិងជីកសិកម្ម
- បានឃើញអនុក្រឹត្យលេខ ១៧អនក្រ.បក ចុះថ្ងៃទី០៧ ខែមេសា ឆ្នាំ២០០០ ស្តីពីការរៀបចំនិងការប្រព្រឹត្តទៅរបស់ក្រសួងកសិកម្ម រុក្ខាប្រមាញ់ និងនេសាទ
- បានឃើញអនុក្រឹត្យលេខ ១០៥អនក្រ.បក ចុះថ្ងៃទី២២ ខែសីហា ឆ្នាំ២០០៥ ស្តីពីការបន្ថែមមុខងារ ភារកិច្ចឲ្យក្រសួងកសិកម្ម រុក្ខាប្រមាញ់ និងនេសាទ និងការបង្កើតនាយកដ្ឋានសវនកម្មផ្ទៃក្នុង នាយកដ្ឋានផែនការនិងស្ថិតិ នាយកដ្ឋានសហប្រតិបត្តិការអន្តរជាតិ និងមជ្ឈមណ្ឌលព័ត៌មាននិងឯកសារកសិកម្ម ចំណុះក្រសួងកសិកម្ម រុក្ខាប្រមាញ់ និងនេសាទ
- បានឃើញអនុក្រឹត្យលេខ ១៨៨អនក្រ.បក ចុះថ្ងៃទី១៤ ខែវិច្ឆិកា ឆ្នាំ២០០៨ ស្តីពីការកែសម្រួលអគ្គនាយកដ្ឋាននៃក្រសួងទៅជាអគ្គលេខាធិការដ្ឋាន ការដំឡើងរដ្ឋបាលព្រៃឈើ រដ្ឋបាលជលផលឲ្យមានឋានៈស្មើអគ្គនាយកដ្ឋាន ការដំឡើងនាយកដ្ឋានក្សេត្រសាស្ត្រនិងកែលំអដីកសិកម្មឲ្យទៅជាអគ្គនាយកដ្ឋានកសិកម្ម និងការកែសម្រួលអគ្គនាយកដ្ឋាន-ចម្ការកៅស៊ូទៅជាអគ្គនាយកដ្ឋានកៅស៊ូស្ថិតក្រោមការគ្រប់គ្រងរបស់ក្រសួងកសិកម្ម រុក្ខាប្រមាញ់ និងនេសាទ
- យោងតាមការចាំបាច់របស់ក្រសួងកសិកម្ម រុក្ខាប្រមាញ់ និងនេសាទ

អាសយដ្ឋានលេខ ២០០ មហាវិថីព្រះនរោត្តម សង្កាត់ទន្លេបាសាក់ ខណ្ឌចំការមន រាជធានីភ្នំពេញ កម្ពុជា ទូរស័ព្ទលេខ : (០២៣) ២១១ ៣៥១ / ២១១ ៣៥២ ទូរសារលេខ : (៨៥៥) ២៣-២១៧ ៣២០
Nº 200 Preah Norodom Sangkat Tonle Basak Khan Chamkarmon B V D Phnom Penh, Cambodia Phone : (023) 211 351/211 352, Fax : (855) 23 - 217 320

សម្រេច

ជំពូកទី ១
បទប្បញ្ញត្តិទូទៅ

ប្រការ ១.-

ប្រកាសនេះមានគោលបំណងកំណត់នូវនីតិវិធីនិងការតម្រូវបមាណីយសម្រាប់ការចុះបញ្ជីថ្នាំកសិកម្មគ្រប់ប្រភេទ។

ប្រការ ២.-

ប្រកាសនេះមានគោលដៅធានានូវគុណភាព ប្រសិទ្ធភាព និងសុវត្ថិភាពនៃថ្នាំកសិកម្មគ្រប់ប្រភេទ ដោយអនុលោមតាមការតម្រូវបមាណីយ នៅមុនពេលអនុញ្ញាតឲ្យធ្វើការនាំចូលនាំចេញ ធ្វើការលាយផ្សំ ឬការវេចខ្ចប់ជាថ្មីសម្រាប់ការផ្គត់ផ្គង់ចែកចាយឬធ្វើចរាចរណ៍លើទីផ្សារ និងការប្រើប្រាស់គ្រប់រូបភាពនៅក្នុងព្រះរាជាណាចក្រកម្ពុជា។

ប្រការ ៣.-

ប្រកាសនេះមានវិសាលភាពអនុវត្តចំពោះថ្នាំកសិកម្មគ្រប់ប្រភេទ និងសារធាតុសកម្ម ឬសមាសធាតុផ្សេងទៀតនៃថ្នាំកសិកម្មដែលត្រូវបានប្រើប្រាស់សម្រាប់ការការពារការបំផ្លាញ ការកម្ចាត់ ការទាក់ទាញ ការបណ្ដេញដោយផ្ទាល់ឬដោយប្រយោល នូវសមាសភាពចង្រៃណាមួយ។

ដោយផ្អែកតាមសមាសធាតុនិងមុខសញ្ញាប្រើប្រាស់ ថ្នាំកសិកម្មមានចំណាត់ថ្នាក់ដូចខាងក្រោម៖

ក- ថ្នាំកសិកម្មគីមី

១-ថ្នាំកសិកម្មប្រើប្រាស់ក្នុងផលិតកម្មកសិកម្មនិងសួនគេហដ្ឋាន។

២-ថ្នាំកសិកម្មប្រើប្រាស់ក្នុងលំនៅឋាន និងសម្រាប់សុខភាពសាធារណៈ។

៣-ថ្នាំកសិកម្មគីមីផ្សេងទៀត។

ខ- ថ្នាំកសិកម្មជីវសាស្ត្រ

១- ភ្នាក់ងារកម្ចាត់សមាសភាពចង្រៃជីវគីមី។

២- ភ្នាក់ងារកម្ចាត់សមាសភាពចង្រៃមីក្រូជីវសាស្ត្រ។

ប្រភេទថ្នាំកសិកម្មតាមចំណាត់ថ្នាក់នីមួយៗត្រូវបានកំណត់ក្នុងឧបសម្ព័ន្ធទី១នៃប្រកាសនេះ។

ជំពូកទី ២
ការតម្រូវបមាណីយសម្រាប់ការចុះបញ្ជីថ្នាំកសិកម្ម

ប្រការ ៤.-

រូបវន្តបុគ្គលឬនីតិបុគ្គលដែលស្នើសុំការចុះបញ្ជីថ្នាំកសិកម្ម មានកាតព្វកិច្ចបំពេញការតម្រូវបមាណីយ ដោយត្រូវផ្តល់ទិន្នន័យនិងព័ត៌មានពេញលេញ ពិតត្រឹមត្រូវ និងត្រូវទទួលខុសត្រូវចំពោះមុខច្បាប់លើសេចក្តីបញ្ជាក់អះអាងរបស់ខ្លួន។

ដើម្បីស្នើសុំការចុះបញ្ជីថ្នាំកសិកម្មក្នុងគោលបំណងធ្វើពាណិជ្ជកម្មបាន លុះត្រាតែនីតិបុគ្គលនោះបានចុះបញ្ជីពាណិជ្ជកម្មនៅក្នុងព្រះរាជាណាចក្រកម្ពុជា។ សំណើសុំការចុះបញ្ជីថ្នាំកសិកម្មសម្រាប់តម្រូវការក្រៅគោលបំណងពាណិជ្ជកម្ម ពុំតម្រូវឲ្យភ្ជាប់វិញ្ញាបនបត្រចុះបញ្ជីពាណិជ្ជកម្មឡើយ។

ការិយាល័យតំណាងពាណិជ្ជកម្មឬទីភ្នាក់ងារពាណិជ្ជកម្ម សមាគម ឬអង្គការក្រៅរដ្ឋាភិបាលដែលបានចុះបញ្ជីនៅក្នុងព្រះរាជាណាចក្រកម្ពុជា អាចស្នើសុំការចុះបញ្ជីថ្នាំកសិកម្មបានសម្រាប់ការប្រើប្រាស់ក្រៅគោលបំណងពាណិជ្ជកម្ម ប៉ុន្តែមិនអាចធ្វើប្រតិបត្តិការពាណិជ្ជកម្មបានឡើយ។

ប្រការ ៥.-

ប្រភេទថ្នាំកសិកម្មដែលអាចស្នើសុំការចុះបញ្ជី រួមមានផលិតផលថ្នាំកសិកម្មឬសារធាតុសកម្មដែល៖

១- មិនស្ថិតក្នុងចំណាត់ថ្នាក់ហាមឃាត់នៃបញ្ជីថ្នាំកសិកម្មនៅក្នុងព្រះរាជាណាចក្រកម្ពុជា ឬអនុសញ្ញាអន្តរជាតិដែលពាក់ព័ន្ធ។

២- ធ្លាប់បានទទួលការចុះបញ្ជី ប៉ុន្តែត្រូវបានផ្លាស់ប្តូរសមាសធាតុឬសារធាតុសកម្ម។

៣- ធ្លាប់បានទទួលការចុះបញ្ជី ប៉ុន្តែមានការកែប្រែលក្ខខណ្ឌ ទិន្នន័យ ឬព័ត៌មានបច្ចេកទេស។

៤- ធ្លាប់បានទទួលការចុះបញ្ជី ប៉ុន្តែមានប្រភពលាយផ្សំថ្មី។

៥- ជាល្បាយចម្រុះរវាងជីកសិកម្មនិងថ្នាំកសិកម្ម។

៦- ជាល្បាយចម្រុះរវាងប្រភេទថ្នាំកសិកម្មផ្សេងគ្នា ដូចជាថ្នាំសម្លាប់សត្វល្អិតជាមួយថ្នាំការពារផ្សិត ឬជាមួយថ្នាំសម្លាប់ស្មៅ។

ចំពោះសំណើសុំការចុះបញ្ជីប្រភេទថ្នាំកសិកម្មស្ថិតក្រោមលក្ខខណ្ឌនៃបញ្ជីថ្នាំកសិកម្មនៅក្នុងព្រះរាជាណាចក្រកម្ពុជា អាចអនុញ្ញាតបានសម្រាប់តែការប្រើប្រាស់ជាក់លាក់ក្រៅគោលបំណងពាណិជ្ជកម្ម ឬការធ្វើសេវាកម្មកម្ចាត់សមាសភាពចង្រៃ ដែលមានលិខិតអនុញ្ញាតរបស់ក្រសួងកសិកម្ម រុក្ខាប្រមាញ់ និងនេសាទប៉ុណ្ណោះ។

បញ្ជីថ្នាំកសិកម្មនៅក្នុងព្រះរាជាណាចក្រកម្ពុជា ត្រូវកំណត់ដោយប្រកាសដោយឡែករបស់រដ្ឋមន្ត្រីក្រសួងកសិកម្ម រុក្ខាប្រមាញ់ និងនេសាទ។

ប្រការ ៦.-

រូបវន្តបុគ្គលឬនីតិបុគ្គលដែលធ្វើពាណិជ្ជកម្មថ្នាំកសិកម្មនៅក្នុងព្រះរាជាណាចក្រកម្ពុជា ត្រូវស្នើសុំការចុះបញ្ជីថ្នាំកសិកម្មដោយឡែកពីគ្នាតាមលក្ខខណ្ឌដូចខាងក្រោម៖

១- ក្នុងករណីនាំចូលផលិតផលថ្នាំកសិកម្មសម្រាប់ផ្គត់ផ្គង់ចែកចាយ ត្រូវធ្វើការចុះបញ្ជីផលិតផលថ្នាំកសិកម្មនោះ។

២- ក្នុងករណីនាំចូលសារធាតុសកម្មឬរូបធាតុបច្ចេកទេសនៃថ្នាំកសិកម្មសម្រាប់ផ្គត់ផ្គង់ចែកចាយដល់គ្រឹះស្ថានផលិតលាយផ្សំឬវេចខ្ចប់ជាថ្មីនៅក្នុងស្រុក ត្រូវធ្វើការចុះបញ្ជីសារធាតុសកម្ម ឬរូបធាតុបច្ចេកទេសនៃថ្នាំកសិកម្មនោះ។

៣- ក្នុងករណីគ្រឹះស្ថានផលិតលាយផ្សំឬវេចខ្ចប់ជាថ្មីថ្នាំកសិកម្មនៅក្នុងស្រុក ដែលនាំចូលដោយផ្ទាល់នូវសារធាតុសកម្មឬរូបធាតុបច្ចេកទេសនៃថ្នាំកសិកម្មដើម្បីធ្វើការលាយផ្សំផលិតផលថ្នាំកសិកម្មថ្មី ត្រូវធ្វើការចុះបញ្ជីសារធាតុសកម្មឬរូបធាតុបច្ចេកទេសនៃថ្នាំកសិកម្មនោះ ព្រមទាំងធ្វើការចុះបញ្ជីផលិតផលថ្នាំកសិកម្មដែលបានផលិតលាយផ្សំនោះផង។

៤- ចំពោះផលិតផលថ្នាំកសិកម្មទាំងឡាយណាដែលមានសារធាតុសកម្មចំនួន០២(ពីរ) ឬលើស សំណើសុំការធ្វើតេស្តត្រូវអនុវត្តចំពោះសារធាតុសកម្មនីមួយៗ។

៥- អាចស្នើសុំការចុះបញ្ជីនិងទទួលការយល់ព្រមនៅពេលតែមួយ ចំពោះប្រភពតែមួយគត់នៃសារធាតុសកម្មថ្នាំកសិកម្ម។

ប្រការ ៧.-

ការតម្រូវទូទៅនូវព័ត៌មាននិងទិន្នន័យសម្រាប់ការចុះបញ្ជីថ្នាំកសិកម្មគ្រប់ប្រភេទ ត្រូវបានកំណត់តាមកម្រងព័ត៌មានដូចខាងក្រោម៖

ក- ទិន្នន័យរូប-គីមី

១- សារធាតុសកម្មនៃថ្នាំកសិកម្ម

២- ផលិតផលថ្នាំកសិកម្មលាយផ្សំ។

ខ- ទិន្នន័យស្តីពីភាពពុលនៃថ្នាំកសិកម្ម។

គ- ទិន្នន័យជីវប្រសិទ្ធភាពចេញពីប្រទេសប្រភពដើមផលិតលាយផ្សំ ឬនៅប្រទេសណាមួយ (បើសិនជាមាន)។

ឃ- ទិន្នន័យស្តីពីសំណល់ថ្នាំកសិកម្ម។

ង- ទិន្នន័យស្តីពីភាពប្រឈមចំពោះសុខភាពមនុស្ស និងបរិស្ថាន។

ច- ទិន្នន័យស្តីពីស្លាកសញ្ញាព័ត៌មាន ការវេចខ្ចប់ និងការធ្វើសន្និធិ រួមជាមួយគំរូសំបកវេចខ្ចប់ និងគំរូស្លាកសញ្ញាព័ត៌មានជាភាសាខ្មែរនៃប្រភេទថ្នាំកសិកម្មនីមួយៗ។

ឆ- ឯកសារផ្សេងទៀតត្រូវភ្ជាប់៖

ឆ.១- វិញ្ញាបនបត្របញ្ជាក់លទ្ធផលវិភាគសារធាតុសកម្មចេញដោយប្រទេសប្រភពដើមផលិតឬនាំចេញ។

ឆ.២- លទ្ធផលវិភាគសារធាតុសកម្មចេញដោយមន្ទីរពិសោធន៍ជាតិកសិកម្ម ឬមន្ទីរពិសោធន៍ដែលមានការទទួលស្គាល់ដោយក្រសួងកសិកម្ម រុក្ខាប្រមាញ់ និងនេសាទ។

ឆ.៣- លទ្ធផលពិសោធសាកល្បងជីវប្រសិទ្ធភាពចេញដោយស្ថានីយពិសោធន៍កសិកម្មនៃក្រសួងកសិកម្ម រុក្ខាប្រមាញ់ និងនេសាទ ឬដោយអ្នកស្រាវជ្រាវដែលមានការទទួលស្គាល់ដោយក្រសួងកសិកម្ម រុក្ខាប្រមាញ់ និងនេសាទ។

ឆ.៤- វិញ្ញាបនបត្របញ្ជាក់បញ្ជិកាថ្នាំកសិកម្មចេញពីប្រទេសប្រភពដើមផលិតលាយផ្សំឬនាំចេញ ឬចេញពីប្រទេសផ្សេងទៀត (បើសិនជាមាន)។

ឆ.៥- ព្រឹត្តិបត្រព័ត៌មានសុវត្ថិភាពចេញពីប្រទេសប្រភពដើមផលិតលាយផ្សំឬនាំចេញ។

ឆ.៦- គំរូសំបកវេចខ្ចប់ និងគំរូស្លាកសញ្ញាព័ត៌មានជាភាសាខ្មែរ។

ឆ.៧- សំណាកនៃថ្នាំកសិកម្ម។

សេចក្តីអះអាងព័ត៌មាននិងទិន្នន័យស្តីពីថ្នាំកសិកម្មដែលត្រូវស្នើសុំការចុះបញ្ជី ត្រូវបានកំណត់ក្នុងឧបសម្ពន្ធទី២នៃប្រកាសនេះ។

ការតម្រូវព័ត៌មាននិងទិន្នន័យសម្រាប់ការចុះបញ្ជីថ្នាំកសិកម្មជីវសាស្ត្រ នឹងត្រូវកំណត់ដោយឧបសម្ពន្ធបន្ថែមនៃប្រកាសនេះ។

ប្រការ ៨.-

ក្នុងករណីមានការកែប្រែលក្ខខណ្ឌ ទិន្នន័យ ឬព័ត៌មានណាមួយនៃថ្នាំកសិកម្ម រូបវន្តបុគ្គលឬនីតិបុគ្គលដែលកាន់កាប់បញ្ជិកាប្រភេទថ្នាំកសិកម្មនោះ ត្រូវស្នើសុំការចុះបញ្ជីជាថ្មី និងត្រូវភ្ជាប់ព្រឹត្តិបត្រព័ត៌មានសុវត្ថិភាពជាចាំបាច់ ដូចខាងក្រោម៖

១- ការពង្រីកការប្រើប្រាស់។

២- ការប្រែប្រួលរបៀបប្រើប្រាស់ កម្រិតប្រើប្រាស់ ពេលវេលាប្រើប្រាស់ និងចំនួនលើកប្រើប្រាស់។

៣- ការប្រែប្រួលដើម្បីបង្កើតកម្រិតសំណល់អតិបរមា។

៤- ការប្រែប្រួលរយៈពេលបញ្ឈប់ការប្រើប្រាស់មុនពេលប្រមូលផល។

៥- ការកែប្រែរូបមន្តផ្សំនៃថ្នាំកសិកម្ម រួមមាន៖

- ការកែប្រែសារធាតុសកម្មដែលត្រូវការទិន្នន័យជីវប្រសិទ្ធភាពជាចាំបាច់
- ការកែប្រែនូវសារធាតុនិចលដូចជាសារធាតុរំលាយនិងសារធាតុស្អិត ដែលត្រូវការព្រឹត្តិបត្រព័ត៌មានសុវត្ថិភាព និងទិន្នន័យជីវប្រសិទ្ធភាពជាចាំបាច់។

៦- ការផ្លាស់ប្តូរប្រភពលាយផ្សំឬសារធាតុសកម្មថ្មី៖

- ការប្រែប្រួលដំណើរការលាយផ្សំ ដែលនាំមកនូវការប្រែប្រួលកំហាប់នៃសារធាតុសកម្ម
- ការប្រែប្រួលប្រភពនៃសារធាតុសកម្មថ្មី ថ្នាំកសិកម្មប្រភពថ្មីនោះត្រូវស្នើសុំការចុះបញ្ជីជាថ្មី។

ប្រការ ៩.-

ឈ្មោះថ្នាំកសិកម្មដែលអាចអនុញ្ញាតឲ្យចុះបញ្ជីត្រូវមានលក្ខណៈដូចខាងក្រោម៖

- មិនត្រូវឲ្យមានភាពច្រឡំដល់សាធារណជន
- មិនត្រូវដូចគ្នាចំពោះផលិតផលពុលផ្សេងទៀត
- មិនត្រូវដូចគ្នាចំពោះប្រភេទចំណីអាហារផ្សេងៗ
- មិនត្រូវស្រដៀងគ្នានឹងឈ្មោះផលិតផលអ្វីមួយ។

ប្រការ ១០.-

រូបវន្តបុគ្គលឬនីតិបុគ្គលដែលស្នើសុំការចុះបញ្ជីថ្នាំកសិកម្ម ត្រូវដាក់ជូននាយកដ្ឋាននីតិកម្មកសិកម្មជាមួយពាក្យស្នើសុំការចុះបញ្ជី ការធ្វើវិភាគ និងការពិសោធសាកល្បងជីវប្រសិទ្ធភាពថ្នាំកសិកម្ម នូវសំណាកថ្នាំកសិកម្ម ដើម្បីបញ្ជូនធ្វើវិភាគដោយមន្ទីរពិសោធន៍ជាតិកសិកម្មនៃអគ្គនាយកដ្ឋានកសិកម្ម ឬមន្ទីរពិសោធន៍ដែលមានការទទួលស្គាល់ដោយក្រសួងកសិកម្ម រុក្ខាប្រមាញ់ និងនេសាទ។

សំណើសុំការចុះបញ្ជីថ្នាំកសិកម្មត្រូវភ្ជាប់ទិន្នន័យអត្រាភាពសុទ្ធ វិធីសាស្ត្រកំណត់ភាពសុទ្ធ ទិន្នន័យស្តីពីគុណភាពវិភាគនិងគុណភាពបច្ចេកទេសនៃសំណាក ព្រឹត្តិបត្រព័ត៌មានសុវត្ថិភាព និង វិញ្ញាបនបត្របញ្ជាក់លទ្ធផលវិភាគនៃសំណាកថ្នាំកសិកម្មចេញពីប្រភពដើមផលិតលាយផ្សំឬនាំចេញ។

សំណាកនីមួយៗនៃថ្នាំកសិកម្មសម្រាប់ធ្វើវិភាគមានដូចខាងក្រោម៖

១- សម្រាប់ផលិតផលថ្នាំកសិកម្ម មានចំនួន៣សំណាក៖

ក- សំណាករឹង៖ មានទម្ងន់យ៉ាងតិចពី៥០ទៅ១០០ក្រាម ចំនួន ២សំណាក។

ខ- សំណាករាវ៖ មានចំណុះយ៉ាងតិចពី៧៥ទៅ១០០មីល្លីលីត្រ ចំនួន ២សំណាក។

គ- សំណាកបមាណីយវិភាគនៃសារធាតុសកម្មថ្នាំកសិកម្មចំនួន១សំណាក ដែលមានបរិមាណ០.២៥ក្រាម ជាសំណាកកសិណសម្រាប់ផ្ទៀងផ្ទាត់ភាពសុទ្ធនៃសារធាតុសកម្មរបស់ថ្នាំកសិកម្ម។

២- សម្រាប់រូបធាតុបច្ចេកទេសឬសារធាតុសកម្មនៃថ្នាំកសិកម្ម មានទម្ងន់យ៉ាងតិចពី៥ទៅ ១០ក្រាម ឬចំណុះយ៉ាងតិចពី៥ទៅ១០មីល្លីលីត្រចំនួន២សំណាក ព្រមទាំងសំណាកបមាណីយវិភាគ -

នៃសារធាតុសកម្មថ្នាំកសិកម្មចំនួន១សំណាក ដែលមានបរិមាណ០.២៥ក្រាម ជាសំណាកកសិណ សម្រាប់ផ្ទៀងផ្ទាត់ភាពសុទ្ធនៃសារធាតុសកម្មរបស់ថ្នាំកសិកម្ម។

ប្រការ ១១.-

រូបវន្តបុគ្គលឬនីតិបុគ្គលដែលស្នើសុំការចុះបញ្ជីថ្នាំកសិកម្ម អាចទទួលព័ត៌មានស្តីពីលទ្ធផលវិភាគសំណាកថ្នាំកសិកម្មនៅនាយកដ្ឋាននីតិកម្មកសិកម្មនៃក្រសួងកសិកម្ម រុក្ខាប្រមាញ់ និងនេសាទ ក្នុងរយៈពេល៦០(ហុកសិប)ថ្ងៃ គិតចាប់ពីថ្ងៃទទួលឯកសារស្នើសុំនិងសំណាកថ្នាំកសិកម្មសម្រាប់ធ្វើវិភាគ។

រូបវន្តបុគ្គលឬនីតិបុគ្គលដែលស្នើសុំធ្វើវិភាគសំណាកថ្នាំកសិកម្ម ត្រូវទទួលបន្ទុកលើការបង់កម្រៃសេវាកម្មជាមុនចូលថវិកាជាតិ ស្របតាមបទប្បញ្ញត្តិនិងនីតិវិធីនៃច្បាប់ស្តីពីការគ្រប់គ្រងថ្នាំកសិកម្មនិងជីកសិកម្ម។

ជំពូកទី ៣
ទិន្នន័យជីវប្រសិទ្ធភាព

ប្រការ ១២.-

ទិន្នន័យស្តីពីជីវប្រសិទ្ធភាពនិងទិន្នន័យផ្សេងទៀតនៃថ្នាំកសិកម្ម គឺជាការតម្រូវមាណីយចាំបាច់ដែលធានាថាផលិតផលថ្នាំកសិកម្មទទួលបាននូវប្រសិទ្ធភាពប្រឆាំងចំពោះសមាសភាពចង្រៃ និងធានាសុវត្ថិភាពចំពោះមនុស្ស សត្វ និងបរិស្ថាន ឆ្លើយតបតាមព័ត៌មានដែលចែងនៅក្នុងស្លាកសញ្ញាព័ត៌មានចេញពីប្រភពដើមផលិតឬប្រភពដើមលាយផ្សំ និងដែលបានអះអាងដោយអ្នកស្នើសុំការចុះបញ្ជី។

ទិន្នន័យជីវប្រសិទ្ធភាពអាចបង្កើតតាមរយៈការស្នើសុំពិសោធសាកល្បងលើទីវាលពិសោធន៍ ដោយអនុលោមតាមពិធីសារបច្ចេកទេសសាកល្បងជីវប្រសិទ្ធភាពថ្នាំកសិកម្ម។ ការពិសោធសាកល្បងដើម្បីបង្កើតទិន្នន័យជីវប្រសិទ្ធភាពរបស់ថ្នាំកសិកម្ម ត្រូវអនុវត្តតាមលក្ខខណ្ឌដូចខាងក្រោម៖

- រដូវសាកល្បង
- ចំនួនលើកក្នុងការសាកល្បង
- ប្រភេទឬក្រុមប្រភេទដំណាំត្រូវសាកល្បង
- ប្រភេទឬក្រុមសមាសភាពចង្រៃ
- ទីតាំងឬតំបន់សាកល្បង។

ប្រការ ១៣.-

ក្រសួងកសិកម្ម រុក្ខាប្រមាញ់ និងនេសាទអាចទទួលស្គាល់ទិន្នន័យជីវប្រសិទ្ធភាពថ្នាំកសិកម្ម ដែលបង្កើតឡើងនៅក្នុងតំបន់ មានលក្ខខណ្ឌដូចគ្នានិងអនុលោមតាមពិធីសារសាកល្បងរបស់អង្គការស្បៀងនិងកសិកម្មសហប្រជាជាតិ(FAO) ឬពិធីសារបច្ចេកទេសសាកល្បងជីវប្រសិទ្ធភាពថ្នាំកសិកម្ម ដែលកំណត់ដោយប្រកាសរបស់រដ្ឋមន្ត្រីក្រសួងកសិកម្ម រុក្ខាប្រមាញ់ និងនេសាទ។

ប្រការ ១៤.-

រូបវន្តបុគ្គលឬនីតិបុគ្គលដែលស្នើសុំការចុះបញ្ជីថ្នាំកសិកម្ម អាចស្នើសុំធ្វើវិភាគ និងធ្វើការពិសោធសាកល្បងជីវប្រសិទ្ធភាពជាមុន ដោយត្រូវដាក់ពាក្យស្នើសុំការចុះបញ្ជី ការធ្វើវិភាគ និងការពិសោធសាកល្បងជីវប្រសិទ្ធភាពថ្នាំកសិកម្មនោះនៅនាយកដ្ឋាននីតិកម្មកសិកម្មនៃក្រសួងកសិកម្ម រុក្ខាប្រមាញ់ និង នេសាទ។

រូបវន្តបុគ្គលឬនីតិបុគ្គលដែលស្នើសុំធ្វើវិភាគឬធ្វើការពិសោធសាកល្បងជីវប្រសិទ្ធភាពសំណាកថ្នាំកសិកម្មសម្រាប់ការចុះបញ្ជី ត្រូវស្នើសុំលិខិតអនុញ្ញាតនាំចូលសំណាកថ្នាំកសិកម្មនោះជាមុន នៅនាយកដ្ឋាននីតិកម្មកសិកម្មនៃក្រសួងកសិកម្ម រុក្ខាប្រមាញ់ និងនេសាទ។ សំណាកថ្នាំកសិកម្មត្រូវបានអនុញ្ញាតឲ្យនាំចូលតាមបរិមាណសមស្របសម្រាប់តែបម្រើការធ្វើវិភាគ ការពិសោធសាកល្បងជីវប្រសិទ្ធភាព និងការសិក្សាទិន្នន័យថ្នាំកសិកម្មដែលពាក់ព័ន្ធសម្រាប់ការចុះបញ្ជី ដោយអនុលោមតាមពិធីសារបច្ចេកទេសសាកល្បងជីវប្រសិទ្ធភាពថ្នាំកសិកម្មប៉ុណ្ណោះ។

ប្រការ ១៥.-

ការពិសោធសាកល្បងជីវប្រសិទ្ធភាពនិងការសិក្សាទិន្នន័យថ្នាំកសិកម្មដែលពាក់ព័ន្ធ ត្រូវអនុវត្តដោយស្ថានីយពិសោធន៍កសិកម្មនៃក្រសួងកសិកម្ម រុក្ខាប្រមាញ់ និងនេសាទ ឬដោយអ្នកស្រាវជ្រាវកសិកម្មដែលមានការទទួលស្គាល់ដោយក្រសួងកសិកម្ម រុក្ខាប្រមាញ់ និងនេសាទ ដោយអនុលោមតាមពិធីសារបច្ចេកទេសសម្រាប់សាកល្បងជីវប្រសិទ្ធភាពថ្នាំកសិកម្ម។

រូបវន្តបុគ្គលឬនីតិបុគ្គលដែលស្នើសុំធ្វើការពិសោធសាកល្បងជីវប្រសិទ្ធភាពថ្នាំកសិកម្ម អាចទទួលព័ត៌មានស្តីពីលទ្ធផលសាកល្បងនៃថ្នាំកសិកម្មនោះ នៅនាយកដ្ឋាននីតិកម្មកសិកម្មនៃក្រសួងកសិកម្ម រុក្ខាប្រមាញ់ និងនេសាទ ក្នុងរយៈពេលដូចខាងក្រោម៖

- ៦(ប្រាំមួយ)ទៅ១២(ដប់ពីរ)ខែឬលើស គិតចាប់ពីថ្ងៃទទួលឯកសារស្នើសុំនិងសំណាកថ្នាំកសិកម្មសម្រាប់ការពិសោធសាកល្បងជីវប្រសិទ្ធភាព
- ១២(ដប់ពីរ)ទៅ២៤(ម្ភៃបួន)ខែឬលើស គិតចាប់ពីថ្ងៃទទួលឯកសារស្នើសុំនិងសំណាកថ្នាំកសិកម្មសម្រាប់ការវាយតម្លៃលើទិន្នន័យផ្សេងទៀតនៃថ្នាំកសិកម្ម។

ប្រការ ១៦.-

រូបវន្តបុគ្គលឬនីតិបុគ្គលដែលស្នើសុំធ្វើការពិសោធសាកល្បងជីវប្រសិទ្ធភាពថ្នាំកសិកម្ម ត្រូវទទួលបន្ទុកលើការបង់កម្រៃសេវាកម្មជាមុនចូលថវិកាជាតិ ស្របតាមបទប្បញ្ញត្តិនិងនីតិវិធីនៃច្បាប់ស្តីពីការគ្រប់គ្រងថ្នាំកសិកម្មនិងជីកសិកម្ម។

ជំពូកទី ៤
នីតិវិធីនិងដំណើរការសម្រាប់ការចុះបញ្ជីថ្នាំកសិកម្ម

ប្រការ ១៧.-

រូបវន្តបុគ្គលឬនីតិបុគ្គលដែលស្នើសុំការចុះបញ្ជីថ្នាំកសិកម្ម ត្រូវបំពេញពាក្យស្នើសុំនិងសំណុំបែបបទនៅនាយកដ្ឋាននីតិកម្មកសិកម្មនៃក្រសួងកសិកម្ម រុក្ខាប្រមាញ់ និងនេសាទ។

សំណុំឯកសារ ទិន្នន័យ ព័ត៌មានសម្រាប់ភ្ជាប់ជាមួយពាក្យស្នើសុំការចុះបញ្ជីថ្នាំកសិកម្ម ត្រូវរៀបចំលើក្រដាសទំហំA4(២១០x២៩៧មម) និងត្រូវចងក្រងក្នុងស៊ីមីក្រាស់ជាប់ដោយឡែកតាមយថាប្រភេទផលិតផលស្នើសុំចុះបញ្ជីនីមួយៗ ដែលនៅលើក្របក្រៅនៃសំណុំឯកសារត្រូវមានបង្ហាញនូវអត្តសញ្ញាណរបស់អ្នកស្នើសុំការចុះបញ្ជី។ នៅផ្នែកខាងលើបំផុតនៃកម្រងឯកសារ ត្រូវរៀបចំដាក់សំណុំឯកសារពាក្យស្នើសុំការចុះបញ្ជី ការធ្វើវិភាគ និងការពិសោធសាកល្បងជីវប្រសិទ្ធភាពថ្នាំកសិកម្ម រួមជាមួយឯកសារចុះបញ្ជីពាណិជ្ជកម្ម និងឯកសារផ្សេងទៀតដែលពាក់ព័ន្ធអត្តសញ្ញាណរបស់អ្នកស្នើសុំ។

បន្ទាប់មក ត្រូវរៀបចំកម្រងឯកសារតាមប្រភេទផលិតផលនីមួយៗដែលត្រូវចុះបញ្ជី ដែលមានមាតិកាតាមលំដាប់លំដោយដូចខាងក្រោមៈ

១- សេចក្តីអះអាងព័ត៌មាននិងទិន្នន័យស្តីពីយថាប្រភេទថ្នាំកសិកម្មដែលស្នើសុំការចុះបញ្ជីដែលមានចំនួនមួយយថាប្រភេទថ្នាំកសិកម្មក្នុងមួយកម្រងព័ត៌មាន។

២- វិញ្ញាបនបត្របញ្ជាក់លទ្ធផលវិភាគសារធាតុសកម្មចេញដោយប្រទេសប្រភពដើមផលិតលាយផ្សំឬនាំចេញ។

៣- លទ្ធផលវិភាគសារធាតុសកម្មចេញដោយមន្ទីរពិសោធន៍ជាតិកសិកម្ម ឬមន្ទីរពិសោធន៍ដែលមានការទទួលស្គាល់ដោយក្រសួងកសិកម្ម រុក្ខាប្រមាញ់ និងនេសាទ។

៤- លទ្ធផលពិសោធសាកល្បងជីវប្រសិទ្ធភាពចេញដោយស្ថានីយពិសោធន៍កសិកម្ម នៃក្រសួងកសិកម្ម រុក្ខាប្រមាញ់ និងនេសាទ ឬដោយអ្នកស្រាវជ្រាវដែលមានការទទួលស្គាល់ពីក្រសួងកសិកម្ម រុក្ខាប្រមាញ់ និងនេសាទ។

៥- វិញ្ញាបនបត្របញ្ជាក់បញ្ជិកាថ្នាំកសិកម្មចេញពីប្រទេសប្រភពដើមផលិតលាយផ្សំឬនាំចេញ ឬចេញពីប្រទេសផ្សេងទៀត (បើសិនជាមាន)។ ATtwo

៦- ព្រឹត្តិបត្រព័ត៌មានសុវត្ថិភាព ចេញដោយប្រទេសប្រភពដើមផលិតលាយផ្សំ។

៧- ទិន្នន័យរូប-គីមីនៃសារធាតុសកម្មឬផលិតផលថ្នាំកសិកម្មលាយផ្សំ។

៨- ទិន្នន័យស្តីពីភាពពុលនៃថ្នាំកសិកម្ម។

៩- ទិន្នន័យជីវប្រសិទ្ធភាពចេញពីប្រទេសប្រភពដើមផលិតលាយផ្សំ ឬនៅប្រទេសណាមួយ (បើសិនជាមាន)។

១០- ទិន្នន័យស្តីពីសំណល់ថ្នាំកសិកម្ម។

១១- ទិន្នន័យស្តីពីភាពប្រឈមចំពោះសុខភាពមនុស្ស និងបរិស្ថាន។

១២- ទិន្នន័យស្តីពីស្លាកសញ្ញាព័ត៌មាន ការវេចខ្ចប់ និងការធ្វើសន្និធិ រួមជាមួយគំរូសំបកវេចខ្ចប់ និងគំរូស្លាកសញ្ញាព័ត៌មានជាភាសាខ្មែរនៃប្រភេទថ្នាំកសិកម្មនីមួយៗ។

១៣- សេចក្តីសង្ខេបទូទៅអំពីដំណើរការផលិតលាយផ្សំចេញពីប្រទេសប្រភពដើម។

១៤- របាយការណ៍ពិនិត្យ វាយតម្លៃទីតាំង និងដំណើរការលាយផ្សំសម្រាប់ផលិតកម្មក្នុងស្រុក។

១៥- CD Soft-copy នៃបញ្ជីឈ្មោះថ្នាំកសិកម្មដែលស្នើសុំការចុះបញ្ជី គំរូស្លាកសញ្ញាព័ត៌មាន បរិយាយបណ្ណ័ និងឯកសារបច្ចេកទេសផ្សេងទៀតតាមការចាំបាច់។

ពាក្យស្នើសុំការចុះបញ្ជី ការធ្វើវិភាគ និងការពិសោធសាកល្បងជីវប្រសិទ្ធភាពថ្នាំកសិកម្មត្រូវបានកំណត់នៅក្នុងឧបសម្ពន្ធទី៣នៃប្រកាសនេះ។

ប្រការ ១៨.-

សំណុំឯកសារស្នើសុំការចុះបញ្ជីថ្នាំកសិកម្ម ត្រូវបានពិនិត្យដោយនាយកដ្ឋាននីតិកម្មកសិកម្ម នៃក្រសួងកសិកម្ម រុក្ខាប្រមាញ់ និងនេសាទ ស្របតាមការតម្រូវឯកសារសម្រាប់ការចុះបញ្ជីថ្នាំកសិកម្ម ដោយអនុលោមតាមប្រកាសនេះ។ សំណុំឯកសារនឹងត្រូវបង្វិលឲ្យអ្នកស្នើសុំវិញ ក្នុងករណីនាយកដ្ឋាននីតិកម្មកសិកម្មពិនិត្យឃើញថាឯកសារមិនគ្រប់គ្រាន់។

រដ្ឋមន្ត្រីក្រសួងកសិកម្ម រុក្ខាប្រមាញ់ និងនេសាទ អាចលើកលែងការតម្រូវទិន្នន័យឬព័ត៌មានណាមួយនៃថ្នាំកសិកម្មដែលស្នើសុំការចុះបញ្ជី ក្នុងករណីអ្នកស្នើសុំមានឯកសារប្រភពដើមបង្ហាញនូវទិន្នន័យឬព័ត៌មានទាំងនោះ ដែលបានមកពីការពិសោធសាកល្បងក្រោមលក្ខខណ្ឌភូគព្ភបរិស្ថានដូចគ្នា ឬប្រហាក់ប្រហែលជាមួយនឹងលក្ខខណ្ឌភូគព្ភបរិស្ថាននៃព្រះរាជាណាចក្រកម្ពុជា។

ការតម្រូវឯកសារស្តីពីទិន្នន័យនិងព័ត៌មានសម្រាប់ការចុះបញ្ជីថ្នាំកសិកម្ម ត្រូវបានកំណត់ក្នុងឧបសម្ពន្ធទី៤នៃប្រកាសនេះ។

ប្រការ ១៩.-

រូបវន្តបុគ្គលឬនីតិបុគ្គលដែលស្នើសុំការចុះបញ្ជីថ្នាំកសិកម្ម ត្រូវបង់កម្រៃសេវាកម្មជាមុនចូលថវិកាជាតិតាមចំនួនយថាប្រភេទថ្នាំកសិកម្មដែលស្នើសុំការចុះបញ្ជី នៅពេលដែលសំណុំឯកសារត្រូវបានទទួលយកដោយនាយកដ្ឋាននីតិកម្មកសិកម្មដើម្បីដាក់ឆ្លងដំណើរការពិនិត្យនិងវាយតម្លៃ។

ប្រការ ២០.-

សំណុំឯកសារស្នើសុំការចុះបញ្ជីថ្នាំកសិកម្មដែលបានបំពេញគ្រប់គ្រាន់ និងភ្ជាប់ជាមួយប័ណ្ណចំណូលកម្រៃសេវាកម្ម ត្រូវបានបញ្ចូលក្នុងដំណើរការនៃការចុះបញ្ជីដើម្បីពិនិត្យវាយតម្លៃលើការតម្រូវបមាណីយ។

ដំណើរការពិនិត្យវាយតម្លៃមិនបានរាប់បញ្ចូលនូវរយៈពេលបន្ថែមដែលត្រូវបង្វែរឲ្យបំពេញឯកសារឡើងវិញក្នុងករណីទិន្នន័យមិនគ្រប់គ្រាន់ឬមិនច្បាស់លាស់ ដោយអនុលោមតាមការតម្រូវបមាណីយដូចមានចែងក្នុងច្បាប់ស្តីពីការគ្រប់គ្រងថ្នាំកសិកម្មនិងជីកសិកម្ម និងនីតិវិធីនៃប្រកាសនេះ។

ការពិនិត្យនិងវាយតម្លៃលើសំណុំឯកសារស្នើសុំការចុះបញ្ជីថ្នាំកសិកម្ម ត្រូវបានសំយោគដោយនាយកដ្ឋាននីតិកម្មកសិកម្ម និងត្រូវបញ្ជូនដើម្បីស្នើសុំការពិនិត្យសម្រេចចុងក្រោយរបស់រដ្ឋមន្ត្រីក្រសួងកសិកម្ម រុក្ខាប្រមាញ់ និងនេសាទ។

អ្នកស្នើសុំការចុះបញ្ជីថ្នាំកសិកម្ម អាចទទួលព័ត៌មានស្តីពីលទ្ធផលនៃការសម្រេចរបស់រដ្ឋមន្ត្រីនៅនាយកដ្ឋាននីតិកម្មកសិកម្ម ក្នុងរយៈពេល៣០(សាមសិប)ថ្ងៃ គិតចាប់ពីថ្ងៃទទួលយកសំណុំឯកសារគ្រប់គ្រាន់។

គំនូសបំព្រួញស្តីពីដំណើរការនៃការចុះបញ្ជីថ្នាំកសិកម្ម ត្រូវបានកំណត់ក្នុងឧបសម្ព័ន្ធទី៥នៃប្រកាសនេះ។

ប្រការ ២១.-

វិញ្ញាបនបត្របញ្ជាក់បញ្ជិកាថ្នាំកសិកម្មដែលចេញដោយរដ្ឋមន្ត្រីក្រសួងកសិកម្ម រុក្ខាប្រមាញ់ និងនេសាទ មាន២(ពីរ)ប្រភេទ៖

១- បញ្ជិកាពេញលេញ៖ ត្រូវបានផ្តល់ក្នុងករណីការតម្រូវផ្នែកបច្ចេកទេស ទិន្នន័យពាក់ព័ន្ធជីវប្រសិទ្ធភាព សុវត្ថិភាពចំពោះបរិស្ថាន និងសុវត្ថិភាពចំពោះមនុស្ស ត្រូវបានបំពេញគ្រប់គ្រាន់ដោយអនុលោមតាមការតម្រូវបមាណីយដូចមានចែងក្នុងប្រកាសនេះ។ វិញ្ញាបនបត្របញ្ជាក់បញ្ជិកាពេញលេញនៃថ្នាំកសិកម្មមានសុពលភាព៣(បី)ឆ្នាំ គិតចាប់ពីកាលបរិច្ឆេទដែលចេញវិញ្ញាបនបត្របញ្ជាក់បញ្ជិកានោះ។

២- បញ្ជិកាបណ្តោះអាសន្នឬបញ្ជិកាស្ថិតក្នុងលក្ខខណ្ឌ៖ ត្រូវបានផ្តល់ក្នុងករណីការតម្រូវផ្នែកបច្ចេកទេសត្រូវបានបំពេញ ប៉ុន្តែមិនទាន់គ្រប់គ្រាន់ស្របតាមការតម្រូវបមាណីយឬព័ត៌មានមិនច្បាស់លាស់ ជាពិសេសព័ត៌មានពាក់ព័ន្ធជីវប្រសិទ្ធភាពនៃប្រភេទថ្នាំកសិកម្មនោះ។ វិញ្ញាបនបត្របញ្ជាក់បញ្ជិកាបណ្តោះអាសន្ននៃថ្នាំកសិកម្ម មានសុពលភាព១(មួយ)ឆ្នាំ គិតចាប់ពីកាលបរិច្ឆេទដែលចេញ

វិញ្ញាបនបត្របញ្ជាក់បញ្ជិកានោះ។

បញ្ជិកាបណ្តោះអាសន្នអាចផ្ទេរទៅជាបញ្ជិកាពេញលេញក្នុងរយៈពេល១(មួយ)ឆ្នាំ នៅពេលដែលអ្នកស្នើសុំបានបំពេញតាមការតម្រូវបមាណីយគ្រប់គ្រាន់ ដោយអនុលោមតាមប្រកាសនេះ។

គំរូវិញ្ញាបនបត្របញ្ជាក់បញ្ជិកាថ្នាំកសិកម្ម ត្រូវបានកំណត់នៅក្នុងឧបសម្ព័ន្ធទី៦នៃប្រកាសនេះ។

ប្រការ ២២.-

ក្នុងរយៈពេល៣(បី)ខែមុនកាលបរិច្ឆេទផុតសុពលភាពនៃបញ្ជិកាពេញលេញឬបញ្ជិកាបណ្តោះអាសន្ន សិទ្ធិវន្តលើបញ្ជិកាថ្នាំកសិកម្មត្រូវស្នើសុំការចុះបញ្ជីជាថ្មីនូវផលិតផលរបស់ខ្លួន ដោយត្រូវបំពេញពាក្យស្នើសុំ និងការតម្រូវស្របតាមនីតិវិធីនៃប្រកាសនេះ។

ក្នុងករណីគ្មានសំណើសុំការចុះបញ្ជីជាថ្មី បញ្ជិកាពេញលេញឬបញ្ជិកាបណ្តោះអាសន្ននៃប្រភេទថ្នាំកសិកម្មនោះត្រូវនិរាករណ៍ដោយស្វ័យប្រវត្តិនៅកាលបរិច្ឆេទផុតសុពលភាពដូចបានកំណត់នៅលើវិញ្ញាបនបត្របញ្ជាក់បញ្ជិកានោះ។

ប្រការ ២៣.-

រដ្ឋមន្ត្រីក្រសួងកសិកម្ម រុក្ខាប្រមាញ់ និងនេសាទ អាចអនុញ្ញាតបន្តសុពលភាពបញ្ជិកាបណ្តោះអាសន្នថ្នាំកសិកម្មតែមួយលើកគត់ក្នុងរយៈពេល១(មួយ)ឆ្នាំ។ នៅកាលបរិច្ឆេទផុតសុពលភាពបន្ត ក្នុងករណីអ្នកស្នើសុំនៅតែមិនអាចបំពេញគ្រប់គ្រាន់តាមការតម្រូវបមាណីយ បញ្ជិកាបណ្តោះអាសន្ននោះត្រូវនិរាករណ៍ដោយស្វ័យប្រវត្តិ។

រូបវន្តបុគ្គលឬនីតិបុគ្គលដែលកាន់កាប់បញ្ជិកាបណ្តោះអាសន្នថ្នាំកសិកម្ម មិនអាចធ្វើប្រតិបត្តិការពាណិជ្ជកម្មនៅក្នុងព្រះរាជាណាចក្រកម្ពុជាបានឡើយ ប៉ុន្តែសិទ្ធិវន្តឬអ្នកកាន់កាប់បញ្ជិកាបណ្តោះអាសន្ន អាចធ្វើការពិសោធសាកល្បងលើទីវាលពិសោធន៍បន្ថែមទៀតលើប្រភេទថ្នាំកសិកម្មនោះ ដោយអនុលោមតាមច្បាប់ស្តីពីការគ្រប់គ្រងថ្នាំកសិកម្មនិងជីកសិកម្ម។

ប្រការ ២៤.-

រាល់ផលិតផលថ្នាំកសិកម្មដែលខកខានក្នុងការស្នើសុំការចុះបញ្ជីជាថ្មីនៅមុនកាលបរិច្ឆេទផុតសុពលភាព ត្រូវចាត់ទុកជាថ្នាំកសិកម្មថ្មីដែលត្រូវពិនិត្យវាយតម្លៃស្របតាមដំណើរការនៃការចុះបញ្ជីដូចមានចែងក្នុងប្រកាសនេះ។

ថ្នាំកសិកម្មគ្រប់ប្រភេទដែលផុតសុពលភាពបញ្ជិកាដោយមិនបានសុំការចុះបញ្ជីជាថ្មី មិនអាចធ្វើប្រតិបត្តិការពាណិជ្ជកម្មឬធ្វើចរាចរណ៍លើទីផ្សារបានឡើយ ហើយត្រូវប្រមូលមកវិញក្រោមបន្ទុករបស់សិទ្ធិវន្តលើបញ្ជិកានោះក្នុងរយៈពេល៦(ប្រាំមួយ)ខែគិតចាប់ពីថ្ងៃផុតសុពលភាព។

រូបវន្តបុគ្គលឬនីតិបុគ្គលដែលស្នើសុំការចុះបញ្ជីជាថ្មីថ្នាំកសិកម្ម ត្រូវបង់កម្រៃសេវាកម្មជាមុនចូលថវិកាជាតិស្របតាមបទប្បញ្ញត្តិនិងនីតិវិធីនៃច្បាប់ស្តីពីការគ្រប់គ្រងថ្នាំកសិកម្មនិងជីកសិកម្ម។

ប្រការ ២៥.-

រូបវន្តបុគ្គលឬនីតិបុគ្គលដែលស្នើសុំការចុះបញ្ជីជាថ្មីនូវថ្នាំកសិកម្មគ្រប់ប្រភេទ ត្រូវអនុវត្តលក្ខខណ្ឌដូចខាងក្រោម៖

១- ក្នុងករណីមានការផ្លាស់ប្តូរទិន្នន័យណាមួយដែលបានអះអាងនៅពេលសុំការចុះបញ្ជីលើកមុន ត្រូវផ្តល់ព័ត៌មាននិងទិន្នន័យបន្ថែម ឬភ្ជាប់ព្រឹត្តបត្រព័ត៌មានសុវត្ថិភាពជាមួយសំណុំបែបបទស្នើសុំការចុះបញ្ជីជាថ្មី ដូចមានចែងក្នុងប្រការ៨នៃប្រកាសនេះ។

២- ផ្តល់លទ្ធផលវិភាគចុងក្រោយបំផុតលើសមាសធាតុនៃប្រភេទថ្នាំកសិកម្មដែលស្នើសុំការចុះបញ្ជីជាថ្មី ដែលចេញដោយមន្ទីរពិសោធន៍ជាតិកសិកម្មឬមន្ទីរពិសោធន៍ដែលមានការទទួលស្គាល់ដោយក្រសួងកសិកម្ម រុក្ខាប្រមាញ់ និងនេសាទ។

ប្រការ ២៦.-

ការផ្ទេរសិទ្ធិលើបញ្ជិកាថ្នាំកសិកម្មអាចប្រព្រឹត្តទៅបាន លុះត្រាតែមានការសម្រេចពីរដ្ឋមន្ត្រីក្រសួងកសិកម្ម រុក្ខាប្រមាញ់ និងនេសាទ ដោយអ្នកស្នើសុំត្រូវអនុវត្តតាមលក្ខខណ្ឌដូចខាងក្រោម៖

១- ក្នុងករណីបញ្ជិកាដើមដែលស្នើសុំផ្ទេរសិទ្ធិនៅមានសុពលភាពតែក្នុងរយៈពេល៣(បី)ខែ ការផ្ទេរសិទ្ធិត្រូវប្រព្រឹត្តទៅក្រោមការស្នើសុំការចុះបញ្ជីជាថ្មីក្រោមបន្ទុករបស់អ្នកកាន់កាប់បញ្ជិកាដើម។

២- ត្រូវផ្តល់ព័ត៌មានអំពីអត្តសញ្ញាណរបស់អ្នកកាន់កាប់ថ្មី។

៣- ត្រូវបង់កម្រៃសេវាកម្មលើការចុះបញ្ជីជាថ្មី។

៤- ត្រូវធានាបមាណីយគុណភាពនៃសារធាតុសកម្មថ្នាំកសិកម្មតាមការអះអាងក្នុងបញ្ជិកាដើមដែលត្រូវផ្ទេរសិទ្ធិ។

៥- ត្រូវទទួលខុសត្រូវលើរាល់កាតព្វកិច្ចពាក់ព័ន្ធក្នុងការកាន់កាប់បញ្ជិកាថ្នាំកសិកម្ម។

ប្រការ ២៧.-

នាយកដ្ឋាននីតិកម្មកសិកម្មត្រូវធ្វើសម្រង់បញ្ជីថ្នាំកសិកម្មដែលបានផ្តល់បញ្ជិកាអនុញ្ញាតឲ្យប្រើប្រាស់នៅក្នុងព្រះរាជាណាចក្រកម្ពុជា និងមានភារកិច្ចតាមដាននិងធ្វើបច្ចុប្បន្នភាពនៅរៀងរាល់ឆ្នាំ ដើម្បីធ្វើអធិការកិច្ចចរាចរណ៍ថ្នាំកសិកម្មលើទីផ្សារ និងដើម្បីចាត់វិធានការជំរុញការអនុវត្តច្បាប់។

ជំពូកទី ៥
ការការពារសិទ្ធិលើទិន្នន័យ

ប្រការ ២៨.-

បន្ថែមលើការតម្រូវធ្វើវិភាគនិងការពិសោធសាកល្បងជីវប្រសិទ្ធភាពលើទីវាលពិសោធន៍ ដោយអនុលោមតាមបទប្បញ្ញត្តិនិងនីតិវិធីនៃច្បាប់ស្តីពីការគ្រប់គ្រងថ្នាំកសិកម្មនិងជីកសិកម្ម រូបវន្តបុគ្គលឬនីតិបុគ្គលដែលស្នើសុំការចុះបញ្ជីថ្នាំកសិកម្ម អាចស្នើសុំធ្វើការសាកល្បងលើទីវាលពិសោធន៍ជាក់លាក់

បន្ថែម ដោយអនុវត្តចំពោះប្រភេទដំណាំឬក្រុមប្រភេទដំណាំ ប្រភេទសមាសភាពចង្រៃ នៅតំបន់សាកល្បងផ្សេងៗគ្នា ដើម្បីបង្កើតទិន្នន័យជីវប្រសិទ្ធភាពថ្មីបន្ថែមនៃប្រភេទថ្នាំកសិកម្មនោះ។

ប្រការ ២៩.-

រាល់ទិន្នន័យជីវប្រសិទ្ធភាពថ្មីនៃថ្នាំកសិកម្មដែលបានពិសោធសាកល្បងលើទីវាលពិសោធន៍សម្រាប់ ស្នើសុំការចុះបញ្ជីថ្នាំកសិកម្មនោះនៅគ្រាដំបូង ត្រូវបានផ្តល់ការការពារសិទ្ធិលើទិន្នន័យពិសោធសាកល្បងជីវប្រសិទ្ធភាពនោះក្នុងរយៈពេល៨(ប្រាំបី)ឆ្នាំ គិតចាប់ពីកាលបរិច្ឆេទចេញវិញ្ញាបនបត្របញ្ជាក់បញ្ជិកា តាមការស្នើសុំរបស់អ្នកស្នើសុំការចុះបញ្ជី។

ប្រការ ៣០.-

រូបវន្តបុគ្គលឬនីតិបុគ្គលដែលស្នើសុំការចុះបញ្ជីប្រភេទថ្នាំកសិកម្មដូចគ្នា និងមានប្រភពដើមលាយផ្សំដូចគ្នា អាចស្នើសុំការអនុញ្ញាតពីភាគីដែលកាន់កាប់សិទ្ធិលើបញ្ជិកានិងសិទ្ធិលើទិន្នន័យពិសោធសាកល្បងជីវប្រសិទ្ធភាពថ្មី ដើម្បីប្រើប្រាស់ទិន្នន័យជីវប្រសិទ្ធភាពថ្មីនោះសម្រាប់ការចុះបញ្ជីថ្នាំកសិកម្មរបស់ខ្លួន។ ក្នុងករណីគ្មានការអនុញ្ញាតពីភាគីដែលកាន់កាប់សិទ្ធិលើទិន្នន័យ រូបវន្តបុគ្គលឬនីតិបុគ្គលនោះត្រូវប្រើប្រាស់ទិន្នន័យពិសោធសាកល្បងជីវប្រសិទ្ធភាពថ្មីរបស់ខ្លួនដែលស្នើសុំបង្កើតស្របតាមនីតិវិធីនៃប្រកាសនេះ ឬត្រូវប្រើទិន្នន័យពិសោធសាកល្បងជីវប្រសិទ្ធភាពតាមការតម្រូវ ដែលចេញដោយស្ថានីយពិសោធន៍នៃក្រសួងកសិកម្ម រុក្ខាប្រមាញ់ និងនេសាទ ឬដោយអ្នកស្រាវជ្រាវដែលទទួលស្គាល់ដោយក្រសួងកសិកម្ម រុក្ខាប្រមាញ់ និងនេសាទ។

ផុតរយៈពេល៨(ប្រាំបី)ឆ្នាំគិតចាប់ពីកាលបរិច្ឆេទចេញវិញ្ញាបនបត្របញ្ជាក់បញ្ជិកា រាល់ទិន្នន័យជីវប្រសិទ្ធភាពដែលពាក់ព័ន្ធ អាចប្រើប្រាស់ជំនួសក្នុងការស្នើសុំការចុះបញ្ជីថ្នាំកសិកម្មដែលមានប្រភេទដូចគ្នា និងមានប្រភពដើមលាយផ្សំដូចគ្នា។

ជំពូកទី ៦

ការតម្រូវបទដ្ឋានបច្ចេកទេសសម្រាប់ស្លាកសញ្ញាព័ត៌មានថ្នាំកសិកម្ម

ប្រការ ៣១.-

រូបវន្តបុគ្គលឬនីតិបុគ្គលដែលស្នើសុំការចុះបញ្ជីថ្នាំកសិកម្ម ត្រូវភ្ជាប់ជាមួយពាក្យស្នើសុំការចុះបញ្ជី ការធ្វើវិភាគ និងការពិសោធសាកល្បងជីវប្រសិទ្ធភាពថ្នាំកសិកម្ម នូវគំរូស្លាកសញ្ញាព័ត៌មានថ្នាំកសិកម្ម ដើម្បីស្នើសុំការពិនិត្យ វាយតម្លៃ ឬកែតម្រូវជាមុនដោយនាយកដ្ឋាននីតិកម្មកសិកម្ម។

គំរូស្លាកសញ្ញាព័ត៌មានថ្នាំកសិកម្មដែលប្រើប្រាស់នៅលើឬភ្ជាប់ជាមួយសំបកវេចខ្ចប់ថ្នាំកសិកម្មគ្រប់ប្រភេទ ត្រូវមានការយល់ព្រមជាមុនពីនាយកដ្ឋាននីតិកម្មកសិកម្មនៃក្រសួងកសិកម្ម រុក្ខាប្រមាញ់ និងនេសាទ នៅក្នុងដំណើរការនៃការចុះបញ្ជីថ្នាំកសិកម្មនោះ។

ប្រការ ៣២.-

រាល់ស្លាកសញ្ញាព័ត៌មានរបស់ថ្នាំកសិកម្មគ្រប់ប្រភេទ ត្រូវតែមានជាភាសាខ្មែរ និងត្រូវភ្ជាប់ជាមួយឬបោះពុម្ពនៅលើផ្ទៃនៃសំបកវេចខ្ចប់ក្នុងលក្ខណៈដែលព័ត៌មានទាំងអស់នៃស្លាកសញ្ញា អាចមើលឃើញ អានបាន ងាយយល់ និងមិនងាយលុប។

គោលការណ៍ណែនាំសម្រាប់ស្លាកសញ្ញាព័ត៌មាននិងគំរូស្លាកសញ្ញាព័ត៌មាននៃថ្នាំកសិកម្មត្រូវកំណត់ដោយប្រកាសដោយឡែករបស់រដ្ឋមន្ត្រីក្រសួងកសិកម្ម រុក្ខាប្រមាញ់ និងនេសាទ។

ជំពូកទី ៧
ទិន្នន័យថាប្រភេទថ្នាំកសិកម្ម

ប្រការ ៣៣.-

ទិន្នន័យថាប្រភេទថ្នាំកសិកម្មមានសារសំខាន់ក្នុងការធានាចំពោះប្រភេទណាមួយនៃផលិតផលថ្នាំកសិកម្ម ដែលលាយផ្សំឡើងដោយប្រើប្រាស់សារធាតុគីមីណាមួយ ត្រូវមានភាពដូចគ្នាទៅនឹងទិន្នន័យដែលស្នើសុំការចុះបញ្ជី និងធានានូវកម្រិតភាពសុទ្ធនៃសារធាតុសកម្មថ្នាំកសិកម្ម ដែលត្រូវធ្វើអត្តសញ្ញាណនិងវាយតម្លៃក្នុងការចុះបញ្ជី។

រាល់ទិន្នន័យថាប្រភេទ ត្រូវឆ្លើយតបតាមការតម្រូវគីមីសាស្ត្រនៃផលិតផល រួមមានសេចក្តីអធិប្បាយអំពីដំណើរការលាយផ្សំនៃសារធាតុសកម្ម ព័ត៌មានស្តីពីសមាសធាតុនៃផលិតផល លក្ខណៈរូបសាស្ត្រ និងលក្ខណៈគីមីសាស្ត្រនៃថ្នាំកសិកម្ម ។

ប្រការ ៣៤.-

ព័ត៌មានស្តីពីសមាសធាតុនៃថ្នាំកសិកម្ម រួមមានព័ត៌មាននៃគ្រប់សារធាតុសកម្ម សារធាតុនិចលដំណើរការលាយផ្សំ ទិន្នន័យស្តីពីភាពសុទ្ធ លទ្ធផលវិភាគបឋមនៃសំណាកថ្នាំកសិកម្ម ទិន្នន័យកម្រិតអនុគ្រោះនៃសារធាតុសកម្ម និងវិធីសាស្ត្រវិភាគ មានសារសំខាន់ក្នុងការកំណត់អត្តសញ្ញាណ និងបរិមាណនៃសារធាតុសកម្ម ជាពិសេសក្នុងករណីកម្រិតលើសពី០.១% ដែលអាចប្រកាសនូវភាពពុលនៃផលិតផល។

ប្រការ ៣៥.-

ទិន្នន័យថាប្រភេទថ្នាំកសិកម្ម ត្រូវមានសង្គតិភាពជាមួយគំរូការតម្រូវទិន្នន័យដែលកំណត់ដោយអង្គការស្បៀងនិងកសិកម្មសហប្រជាជាតិ(FAO) និងអង្គការសុខភាពពិភពលោក(WHO)។

បមាណីយអនុគ្រោះសម្រាប់ផលិតផលថ្នាំកសិកម្ម ត្រូវបានកំណត់នៅក្នុងឧបសម្ពន្ធទី៧នៃប្រកាសនេះ។

ជំពូកទី ៨
ការចុះបញ្ជីថ្នាំកសិកម្ម
សម្រាប់តម្រូវការក្រៅគោលបំណងពាណិជ្ជកម្ម

ប្រការ ៣៦.-

រូបវន្តបុគ្គលឬនីតិបុគ្គលដែលស្នើសុំនាំចូលថ្នាំកសិកម្មសម្រាប់តម្រូវការប្រើប្រាស់ក្រៅគោលបំណងពាណិជ្ជកម្ម រួមមានតម្រូវការសាធារណៈក្នុងវិស័យសិក្សាធិការ ការស្រាវជ្រាវ វិស័យសុខាភិបាល ការធ្វើអំណោយដល់សាធារណៈ ការតាំងពិព័រណ៍ផ្លូវការ ឬសម្រាប់តម្រូវការប្រើប្រាស់ចុងក្រោយផ្សេងទៀតដែលមិនមែនជាការធ្វើពាណិជ្ជកម្មឬចរាចរណ៍លើទីផ្សារ ត្រូវស្នើសុំការចុះបញ្ជីនិងលិខិតអនុញ្ញាតនាំចូលនៅនាយកដ្ឋាននីតិកម្មកសិកម្មនៃក្រសួងកសិកម្ម រុក្ខាប្រមាញ់ និងនេសាទ។

ប្រការ ៣៧.-

ក្រសួងកសិកម្ម រុក្ខាប្រមាញ់ និងនេសាទ អាចអនុគ្រោះចំពោះការសុំចុះបញ្ជីថ្នាំកសិកម្មសម្រាប់តម្រូវការក្រៅគោលបំណងពាណិជ្ជកម្ម ដែលពុំមានព័ត៌មានគ្រប់គ្រាន់ស្របតាមការតម្រូវបមាណីយ ប៉ុន្តែចាំបាច់ត្រូវផ្តល់ឯកសារស្តីពីយថាប្រភេទនៃថ្នាំកសិកម្ម រួមមាន៖

- ឈ្មោះពាណិជ្ជកម្ម ឬឈ្មោះទូទៅនៃប្រភេទថ្នាំកសិកម្ម
- លេខកូដសម្គាល់សារធាតុសកម្មនៃប្រភេទថ្នាំកសិកម្ម (CAS.Number)
- ឈ្មោះប្រទេសប្រភពដើមផលិតឬនាំចូលមកកម្ពុជា
- មុខសញ្ញាប្រើប្រាស់និងបរិមាណប្រើប្រាស់ដែលត្រូវស្នើសុំនាំចូល។

ក្នុងករណីដូចមានចែងក្នុងកថាខណ្ឌទី១នៃប្រការនេះ ក្រសួងកសិកម្ម រុក្ខាប្រមាញ់ និងនេសាទ អាចផ្តល់បញ្ជិកាបណ្តោះអាសន្នថ្នាំកសិកម្មនោះ សម្រាប់តែតម្រូវការប្រើប្រាស់ជាក់លាក់ក្នុងសុពលភាពរយៈពេល១(មួយ)ឆ្នាំប៉ុណ្ណោះ។

ប្រការ ៣៨.-

ថ្នាំកសិកម្មដែលក្រសួងកសិកម្ម រុក្ខាប្រមាញ់ និងនេសាទ អនុញ្ញាតឲ្យនាំចូលសម្រាប់តម្រូវការក្រៅគោលបំណងពាណិជ្ជកម្ម មិនអាចធ្វើចរាចរណ៍លើទីផ្សារ ឬធ្វើការផ្គត់ផ្គង់ចែកចាយជាលក្ខណៈពាណិជ្ជកម្ម និងធ្វើការផ្សាយពាណិជ្ជកម្មបានឡើយ។

ការប្រព្រឹត្តល្មើសនឹងប្រការនេះ នឹងត្រូវផ្តន្ទាទោសដោយអនុលោមតាមច្បាប់ស្តីពីការគ្រប់គ្រងថ្នាំកសិកម្មនិងជីកសិកម្ម។

ជំពូកទី ៩
ភាតព្វកិច្ចអ្នកកាន់កាប់បញ្ជិកាថ្នាំកសិកម្ម

ប្រការ ៣៩.-

រូបវន្តបុគ្គលឬនីតិបុគ្គលដែលកាន់កាប់បញ្ជិកាពេញលេញឬបញ្ជិកាបណ្តោះអាសន្ន ដើម្បីប្រើប្រាស់ក្នុងគោលបំណងឬក្រៅគោលបំណងពាណិជ្ជកម្ម ត្រូវមានសៀវភៅកំណត់ត្រាអំពីការកាន់កាប់ថ្នាំកសិកម្មរបស់ខ្លួន និងមានកាតព្វកិច្ចធ្វើរបាយការណ៍ជូនក្រសួងកសិកម្ម រុក្ខាប្រមាញ់ និងនេសាទ នៅរៀងរាល់ត្រីមាស និងប្រចាំឆ្នាំ។

របាយការណ៍របស់អ្នកកាន់កាប់បញ្ជិកាថ្នាំកសិកម្ម ត្រូវផ្តល់ព័ត៌មានដូចខាងក្រោម៖

- ផលប៉ះពាល់ឬគ្រោះថ្នាក់ដែលបានកើតឡើងនៅក្នុងប្រតិបត្តិការពាណិជ្ជកម្ម ឬការប្រើប្រាស់ប្រភេទថ្នាំកសិកម្មនោះតាមការណែនាំក្នុងស្លាកសញ្ញាព័ត៌មានដែលបានអះអាង នៅពេលស្នើសុំការចុះបញ្ជី
- ចំនួនឧបទ្ទវហេតុគ្រោះថ្នាក់ដែលបានកើតឡើង ដោយកំណត់អត្តសញ្ញាណអ្នកប្រើប្រាស់ ទីកន្លែងប្រើប្រាស់ ប្រភេទថ្នាំកសិកម្មនិងកម្រិតប្រើប្រាស់
- សេចក្តីសន្និដ្ឋានលើផលប៉ះពាល់ឬឧបទ្ទវហេតុនីមួយៗ និងលទ្ធផលចុងក្រោយ។

ជំពូកទី ១០
ទោសប្បញ្ញត្តិ

ប្រការ ៤០.-

រូបវន្តបុគ្គលឬនីតិបុគ្គលណាដែលប្រព្រឹត្តល្មើស ឬមិនគោរពតាមបទប្បញ្ញត្តិដូចមានចែងក្នុងប្រកាសនេះត្រូវទទួលទណ្ឌកម្មជាក់លាក់ ដោយអនុលោមតាមទោសប្បញ្ញត្តិដូចមានចែងក្នុងច្បាប់ស្តីពីការគ្រប់គ្រងថ្នាំកសិកម្មនិងជីកសិកម្ម។

ជំពូកទី ១១
អវសានប្បញ្ញត្តិ

ប្រការ ៤១.-

ប្រកាសឬសេចក្តីសម្រេចទាំងឡាយណាដែលមានខ្លឹមសារផ្ទុយនឹងប្រកាសនេះ ត្រូវទុកជានិរាករណ៍។

ប្រការ ៤២.-

អគ្គលេខាធិការ អគ្គាធិការ នាយកខុទ្ទកាល័យ អគ្គនាយកនៃអគ្គនាយកដ្ឋានកសិកម្ម អគ្គនាយកនៃអគ្គនាយកដ្ឋានកៅស៊ូ ប្រធានរដ្ឋបាលព្រៃឈើ ប្រធានរដ្ឋបាលជលផល ប្រធាននាយកដ្ឋាននីតិកម្មកសិកម្ម ប្រធាននាយកដ្ឋានគណនេយ្យហិរញ្ញវត្ថុ ប្រធាននាយកដ្ឋានកិច្ចការរដ្ឋបាល ប្រធានអង្គភាពពាក់ព័ន្ធក្រោមឱវាទក្រសួងកសិកម្ម រុក្ខាប្រមាញ់ និងនេសាទ និងប្រធានមន្ទីរកសិកម្មរាជធានី ខេត្ត ត្រូវអនុវត្តប្រកាសនេះឲ្យមានប្រសិទ្ធភាពខ្ពស់ចាប់ពីថ្ងៃចុះហត្ថលេខាតទៅ។

រាជធានីភ្នំពេញ ថ្ងៃទី១៩ ខែ ៧ ឆ្នាំ ២០១២

រដ្ឋមន្ត្រី

ចាន់ សារុន

កន្លែងទទួល៖

- ក្រសួងព្រះបរមរាជវាំង
- អគ្គលេខាធិការដ្ឋានព្រឹទ្ធសភា
- អគ្គលេខាធិការដ្ឋានរដ្ឋសភា
- ទីស្តីការគណៈរដ្ឋមន្ត្រី
- ក្រសួងមហាផ្ទៃ
- ក្រសួងសេដ្ឋកិច្ចនិងហិរញ្ញវត្ថុ
- ក្រសួងពាណិជ្ជកម្ម
- ក្រសួងបរិស្ថាន
- ក្រសួងឧស្សាហកម្ម រ៉ែ និងថាមពល
- ក្រសួងយុត្តិធម៌
- ខុទ្ទកាល័យសម្តេចនាយករដ្ឋមន្ត្រី
- សាលារាជធានី ខេត្ត
- ដូចប្រការ ៤២
- ឯកសារ កាលប្បវត្តិ

ឧបសម្ពន្ធទី១ នៃប្រកាសលេខ.៤៥៦........ប្រក.កសក ចុះថ្ងៃទី១៩.ខែក.ដា.ឆ្នាំ២០១២

"ស្តីពីនីតិវិធីនិងការតម្រូវបមាណីយសម្រាប់ការចុះបញ្ជីថ្នាំកសិកម្ម"

ប្រភេទថ្នាំកសិកម្មតាមចំណាត់ថ្នាក់

សម្រាប់គោលបំណងនៃការចុះបញ្ជី ថ្នាំកសិកម្មត្រូវបានចាត់ថ្នាក់ជាក្រុមដោយផ្អែកតាមលក្ខណៈនៃសមាសធាតុនិងមុខសញ្ញាប្រើប្រាស់ដូចខាងក្រោម៖

I.ថ្នាំកសិកម្មគីមី

ក-ថ្នាំកសិកម្មប្រើប្រាស់ក្នុងផលិតកម្មកសិកម្មនិងសួនគេហដ្ឋាន

(Agricultural and Home Garden Use) រួមមាន៖

១-ថ្នាំកម្ចាត់សត្វល្អិត(Insecticide)

២-ថ្នាំកម្ចាត់ផ្សិត (Fungicide)

៣-ថ្នាំកម្ចាត់ស្មៅ (Herbicide)

៤-ថ្នាំកម្ចាត់សត្វកកេរ(Rodenticide)

៥-ថ្នាំកម្ចាត់សត្វស្លាប(Avicide)

៦-ថ្នាំកម្ចាត់ណេម៉ាតូត(Nematicide)

៧-ថ្នាំកម្ចាត់បាក់តេរី(Bactericide)

៨-ថ្នាំកម្ចាត់សត្វខ្យង(Molluscicide)

៩-ថ្នាំកម្ចាត់សត្វចៃ សង្កើច(Acaricide/ Miticide)

១០-ថ្នាំកម្ចាត់វារីសត្វ(Piscicide)។

ខ-ថ្នាំកសិកម្មប្រើប្រាស់ក្នុងលំនៅឋាន និងសម្រាប់សុខភាពសាធារណៈ

(Household and Public Health Use)រួមមាន៖

១-ថ្នាំកម្ចាត់សត្វល្អិត (Insecticide)

២-ថ្នាំកម្ចាត់សត្វកណ្តៀរឬស្រមោច (Termicide)

៣-ថ្នាំកម្ចាត់សត្វកកេរ (Rodenticide)។

គ-ថ្នាំកសិកម្មគីមីផ្សេងទៀត(Other chemical pesticides)

១-ថ្នាំការពារឈើ(Wood preservative)

២-ថ្នាំនិយតករឬជំរុញការលូតលាស់នៃដំណាំ(Plant Growth regulator / Promotor)

៣-ថ្នាំជម្រុះស្លឹក(Defoliant)

៤-ថ្នាំក្រៀមែក(Desiccant)

៥-សារធាតុនិចលនៃថ្នាំកសិកម្ម(Activator of resistance, Surfactant, Adjuvant, Emulsifier, Wetting agent, Penetrant synergist)

៦-ផលិតផលពាក់កណ្តាលសម្រេចនៃថ្នាំកសិកម្ម។

II. ថ្នាំកសិកម្មជីវសាស្ត្រ (Biorational Pesticides)

ក-ភ្នាក់ងារកម្ចាត់សមាសភាពចង្រៃជីវគីមី (Biochemical pest control agents)

១-Semiochemical : Pheromone/ Kairomone/ allomone

២-Hormone

៣-Phytohormone "Auxin" ។

ខ-ភ្នាក់ងារកម្ចាត់សមាសភាពចង្រៃមីក្រូជីវសាស្ត្រ (Microbial pest control agents)

១-Bacterium

២-Fungus

៣-Protozoa

៤-Virus ។

ឧបសម្ពន្ធទី២ នៃប្រកាសលេខ...២៥៦.........ប្រក.កសក ចុះថ្ងៃទី១៩..ខែតុលា.ឆ្នាំ២០១២

"ស្តីពីនីតិវិធីនិងការតម្រូវបមាណីយសម្រាប់ការចុះបញ្ជីថ្នាំកសិកម្ម"

សេចក្តីអះអាងព័ត៌មាននិងទិន្នន័យស្តីពីថ្នាំកសិកម្មដែលស្នើសុំការចុះបញ្ជី

CLARIFICATION ON INFORMATION AND DATA FOR THE APPLICATION OF PESTICIDES REGISTRATION

អត្តសញ្ញាណនៃសារធាតុសកម្មរូបធាតុបច្ចេកទេស (TG/TC) ផលិតផលថ្នាំកសិកម្មលាយផ្សំ (FPP)		
១.	ឈ្មោះគីមីនៃសារធាតុសកម្មរូបធាតុបច្ចេកទេស និងផលិតផលថ្នាំកសិកម្មលាយផ្សំ (TG/TC/FPP)	
២.	ឈ្មោះពាណិជ្ជកម្មនៃផលិតផលថ្នាំកសិកម្មលាយផ្សំ (FPP)	
៣.	ទម្រង់ផ្សំ ភាគរយនៃសារធាតុសកម្ម	

ចំណាត់ថ្នាក់ភាពពុលគីមី (ចំណាត់ថ្នាក់ WHO) "គូសក្នុងប្រអប់"	
	WHO (Class I a) - Extremely hazardous
	WHO (Class I b) - Highly hazardous
	WHO (Class II) - Moderately hazardous
	WHO (Class III) - Slightly hazardous
	(U) – Unlikely hazardous
	ចំណាត់ថ្នាក់ផ្សេងទៀត (UNEP-PIC/POP)

ចំណាត់ថ្នាក់នៃថ្នាំកសិកម្ម "គូសក្នុងប្រអប់"					
	ថ្នាំកម្ចាត់សត្វល្អិត (Insecticide)		ថ្នាំកម្ចាត់បាក់តេរី (Bactericide)		ថ្នាំនិយ័តករការលូតលាស់នៃដំណាំ (PGR)
	ថ្នាំកម្ចាត់ផ្សិត (Fungicide)		ថ្នាំកម្ចាត់សត្វខ្យង (Molluscicide)		ថ្នាំជម្រុះស្លឹក (Defoliant)
	ថ្នាំកម្ចាត់ស្មៅ (Herbicide)		ថ្នាំកម្ចាត់សត្វចៃសង្កើច (Acaricide/ Miticide)		ថ្នាំក្រៀមែក (Desiccant)
	ថ្នាំកម្ចាត់សត្វកកេរ (Rodenticide)		ថ្នាំកម្ចាត់ពពួកត្រី (Piscicide)		Pheromone
	ថ្នាំកម្ចាត់សត្វស្លាប (Avicide)		ថ្នាំកម្ចាត់សត្វកណ្តៀរឬស្រមោច (Termicide)		Hormone
	ថ្នាំកម្ចាត់ណេម៉ាតូត (Nematicide)		ថ្នាំការពារឈើ (Wood preservative)		
	ថ្នាំកសិកម្មផ្សេងទៀត (បញ្ជាក់ចំណាត់ថ្នាក់)				

31/07/2012

គោលបំណងប្រើប្រាស់ថ្នាំកសិកម្ម "គូសក្នុងប្រអប់"			
	ចំណាត់ថ្នាក់ប្រើប្រាស់ (Use categories)		មុខសញ្ញាប្រើប្រាស់ (Use parttems)
	ប្រើលើដីគោក (Terrestrial)		ប្រើចំពោះផលិតផលស្បៀងលើដីគោក
			ប្រើចំពោះចំណីសត្វលើដីគោក
			ប្រើចំពោះផលិតផលក្រៅពីស្បៀងលើដីគោក
	ប្រើក្នុងទឹក (Aquatic)		ប្រើចំពោះផលិតផលស្បៀងក្នុងទឹក
			ប្រើចំពោះផលិតផលក្រៅពីស្បៀងក្នុងទឹក
	ប្រើក្នុងផ្ទះកញ្ចក់ (Green house)		ប្រើចំពោះផលិតផលស្បៀងក្នុងផ្ទះកញ្ចក់
			ប្រើចំពោះផលិតផលក្រៅពីស្បៀងក្នុងផ្ទះកញ្ចក់
	ប្រើក្នុងរុក្ខាប្បកម្ម ការដាំឈើ (Forestry/Plantation)		ប្រើចំពោះផល អនុផលព្រៃឈើ
			ប្រើចំពោះផលិតផលស្បៀងនៃចំការព្រៃឈើ
			ប្រើចំពោះផលិតផលក្រៅពីស្បៀងនៃចំការព្រៃឈើ
	ក្រៅលំនៅដ្ឋាន (Residential "Outdoor")		ប្រើក្រៅលំនៅដ្ឋាន
	ក្នុងលំនៅដ្ឋាន (Indoor)		ប្រើក្នុងលំនៅដ្ឋាន
			ប្រើចំពោះផលិតផលក្រៅពីស្បៀងនៅក្នុងលំនៅដ្ឋាន ឬមិនមែនលំនៅដ្ឋាន
			ប្រើចំពោះផលិតផលស្បៀងនៅក្នុងលំនៅដ្ឋាន
	ការប្រើប្រាស់ដោយផ្ទាល់លើមនុស្ស ឬសត្វ (Direct Application on Humans /Animals)		ការប្រើប្រាស់ដោយផ្ទាល់ចំពោះមនុស្ស ឬសត្វ

ការតម្រូវព័ត៌មាន និងទិន្នន័យសម្រាប់ការចុះបញ្ជី តាមអនុលោម (Registration data requirements/Compliance with) "គូសក្នុងប្រអប់"			
ការតម្រូវព័ត៌មាន និងទិន្នន័យសម្រាប់ការចុះបញ្ជី (Registration data requirements)		អនុលោមជាមួយ (Compliance with)	
	កម្រង "ក" ៖ ទិន្នន័យរូបគីមី		អនុលោមជាមួយ
	កម្រង "ខ" ៖ ទិន្នន័យស្តីពីភាពពុល		អនុលោមជាមួយ
	កម្រង "គ" ៖ ទិន្នន័យសាកល្បងជីវប្រសិទ្ធភាព		អនុលោមជាមួយ
	កម្រង "ឃ" ៖ ទិន្នន័យស្តីពីសំណល់ថ្នាំកសិកម្ម		អនុលោមជាមួយ
	កម្រង "ង" ៖ ទិន្នន័យស្តីពីភាពប្រឈមចំពោះ សុខភាពមនុស្ស និងបរិស្ថាន		អនុលោមជាមួយ

	កម្រង "ច" ៖ ទិន្នន័យស្តីពីស្លាកសញ្ញាព័ត៌មាន ការវេចខ្ចប់ និងការធ្វើសន្និធិ		អនុលោមជាមួយ
	កម្រង "ឆ" ៖ ឯកសារផ្សេងទៀតត្រូវភ្ជាប់		អនុលោមជាមួយ

ការផ្តល់យោបល់ក្នុងករណីមានព័ត៌មាននិងទិន្នន័យណាមួយមិនអនុលោមជាមួយ

ព័ត៌មានបន្ថែម (Additional information)

លិខិតប្រគល់សិទ្ធិដើម្បីប្រើប្រាស់ទិន្នន័យដែលចេញដោយអ្នកកាន់កាប់បញ្ជិកាដើម (ក្នុងករណីផ្ទេរសិទ្ធិបញ្ជិកា ឬសិទ្ធិលើទិន្នន័យ)	

សេចក្តីបញ្ជាក់អះអាង (Clarification/Declaration)

ខ្ញុំបាទ នាងខ្ញុំ..សូមបញ្ជាក់ អះអាងដោយស្មោះត្រង់តាមការយល់ដឹង និងការជឿជាក់របស់ខ្ញុំថា ព័ត៌មាននិងទិន្នន័យដែលបានផ្តល់ ព្រមទាំងឯកសារជូនភ្ជាប់ទាំងអស់សម្រាប់ស្នើសុំការចុះបញ្ជីថ្នាំកសិកម្មខាងលើពិតជាត្រឹមត្រូវនិងគ្រប់គ្រាន់។

ដើម្បីជាសក្ខីភាព ពេលនេះខ្ញុំសូមចុះហត្ថលេខាជាកស្តុតាងនៅទីកន្លែង និងកាលបរិច្ឆេទដូចខាងក្រោម៖

ទីកន្លែង៖..

ហត្ថលេខានិងឈ្មោះប្រធានក្រុមហ៊ុន និងត្រាក្រុមហ៊ុន

កាលបរិច្ឆេទ៖ ថ្ងៃទី ខែ ឆ្នាំ

កំណត់សម្គាល់:

- TG : Technical grade
- TC : Technical Concentration
- FPP : Formulated Pesticide Product
- WHO : World Health Organization
- UNEP : United Nation Of Enviroment Protection
- PIC : Prior Informed Concent
- POP : Persistent Oganic Pollutant

ឧបសម្ពន្ធទី៣ នៃប្រកាសលេខ.៤៤៦.........ប្រក.កសក ចុះថ្ងៃទី២៨..ខែតុលា..ឆ្នាំ២០១២
"ស្តីពីនីតិវិធីនិងការតម្រូវបមាណីយសម្រាប់ការចុះបញ្ជីថ្នាំកសិកម្ម"

ពាក្យស្នើសុំការចុះបញ្ជី ការធ្វើវិភាគ
និងការពិសោធសាកល្បងជីវប្រសិទ្ធភាពថ្នាំកសិកម្ម

THE APPLICATION FOR REGISTRATION, ANLYSIS & BIO-EFFECACY EXPERIMENTAL

TEST OF PESTICIDE

I. **ព័ត៌មានទូទៅស្តីពីអ្នកស្នើសុំ** (General Information on the Applicant)			
១-ឈ្មោះអ្នកស្នើសុំ ៖			
២-សញ្ជាតិ៖		ភេទ ៖	
៣-អត្តសញ្ញាណបណ្ណឬលិខិតឆ្លងដែនលេខ៖		ផុតកំណត់ថ្ងៃទី៖	
៤-ក្រុមហ៊ុនឬនីតិបុគ្គលឯកជន៖ "គូសក្នុងប្រអប់"			
	នាំចូលនាំចេញ		ផលិតលាយផ្សំ
	វេចខ្ចប់ជាថ្មី		ផ្គត់ផ្គង់ចែកចាយ
	សហគមន៍កសិកម្ម		ក្រុមហ៊ុនវិនិយោគដំណាំកសិឧស្សាហកម្ម
	នីតិបុគ្គលឯកជនផ្សេងទៀត (បញ្ជាក់)៖		
៥-អាសយដ្ឋាននៅកម្ពុជា៖			
ទូរស័ព្ទឬទូរសារ៖			
គេហទំព័រ៖			
៦-ចុះបញ្ជីពាណិជ្ជកម្ម៖			
៧-ឃ្លាំងសន្និធិ			
លេខចុះបញ្ជី និងអាសយដ្ឋាន			
៨-វិញ្ញាបនបត្រពីក្រុមហ៊ុនមេ "បើសិនជាមាន"			
៩-អត្តសញ្ញាណនៃអ្នកផលិតលាយផ្សំឬអ្នកផ្គត់ផ្គង់			
ឈ្មោះអ្នកផលិតលាយផ្សំ និងអាសយដ្ឋាននៃគ្រឹះស្ថានផលិតលាយផ្សំ (ករណីផលិតកម្មក្នុងស្រុក)			

លិខិតអនុញ្ញាតប្រត្តិបត្តិការផលិតលាយផ្សំ ឬវេចខ្ចប់ជាថ្មី (ករណីផលិតកម្មក្នុងស្រុក)	
ឈ្មោះនិងអាសយដ្ឋាននៃក្រុមហ៊ុនផ្គត់ផ្គង់ចែកចាយ (សម្រាប់ការនាំចូលនូវផលិតផលថ្នាំកសិកម្មលាយផ្សំ ឬ រូបធាតុបច្ចេកទេស)	
លេខបញ្ជិកា និងប្រទេសប្រភពដើមដែលផ្តល់បញ្ជិកា (សម្រាប់ការនាំចូលរូបធាតុបច្ចេកទេស ឬផលិតផលថ្នាំកសិកម្មលាយផ្សំ)	

II. **គោលបំណងនៃការស្នើសុំ** (Purpose and state of registration)

	សម្រាប់គោលបំណងពាណិជ្ជកម្ម		សម្រាប់គោលបំណងក្រៅពាណិជ្ជកម្មឬប្រើប្រាស់ជាក់លាក់
	ការធ្វើវិភាគ		ការពិសោធសាកល្បងជីវប្រសិទ្ធភាព
	ការចុះបញ្ជី		បញ្ជិកាថ្មី
			បន្តបញ្ជិកាជាថ្មី
			ផ្ទេរសិទ្ធិលើបញ្ជិកា

III. **យថាប្រភេទថ្នាំកសិកម្មដែលស្នើសុំការចុះបញ្ជី** (Specification of pesticide to be applied for registration)

□ មានភ្ជាប់ក្នុង CD

ល.រ No	ឈ្មោះពាណិជ្ជកម្ម (ផលិតផលថ្នាំកសិកម្ម) Trade name	ឈ្មោះទូទៅ (សារធាតុសកម្ម) Common name (Active ingredient)	លេខអត្តសញ្ញាណ Identification Number (CAS N°)	ចំណាត់ថ្នាក់ថ្នាំកសិកម្ម (Pesticide categories)	ប្រទេសប្រភពដើមផលិតឬលាយផ្សំ Country of origin formulated
១					
២					
៣					
៤					
៥					
៦					
៧					
៨					
៩					
១០					
សរុបត្រឹមចំនួនៈ.......................................មុខ					

IV. **បញ្ជីឯកសារត្រូវភ្ជាប់ជាមួយ** (List of documents enclosed)	
១- វិញ្ញាបនបត្រចុះបញ្ជីពាណិជ្ជកម្ម និងឯកសារផ្សេងទៀតពាក់ព័ន្ធនឹងអត្តសញ្ញាណរបស់អ្នកស្នើសុំ។	០១ច្បាប់
២- សេចក្តីអះអាងព័ត៌មានស្តីពីថ្នាំកសិកម្មឬសារធាតុសកម្មដែលស្នើសុំការចុះបញ្ជី (តាមយថាប្រភេទនីមួយៗនៃ ផលិតផលថ្នាំកសិកម្មឬសារធាតុសកម្ម)។	០១ច្បាប់
៣- វិញ្ញាបនបត្របញ្ជាក់លទ្ធផលវិភាគសារធាតុសកម្មចេញដោយប្រទេសប្រភពដើមផលិតឬនាំចេញ	០១ច្បាប់
៤- លទ្ធផលវិភាគសារធាតុសកម្មចេញដោយមន្ទីរពិសោធន៍ជាតិកសិកម្ម ឬមន្ទីរពិសោធន៍ដែលមានការទទួលស្គាល់ដោយក្រសួងកសិកម្ម រុក្ខាប្រមាញ់ និងនេសាទ។	០១ច្បាប់
៥- លទ្ធផលពិសោធសាកល្បងជីវប្រសិទ្ធភាពចេញដោយស្ថានីយពិសោធន៍កសិកម្មនៃក្រសួងកសិកម្ម រុក្ខាប្រមាញ់ និងនេសាទ ឬដោយអ្នកស្រាវជ្រាវដែលមានការទទួលស្គាល់ពីក្រសួងកសិកម្ម រុក្ខាប្រមាញ់ និងនេសាទ។	០១ច្បាប់
៦- ព្រឹត្តិបត្រព័ត៌មានសុវត្ថិភាពចេញពីប្រទេសប្រភពដើមផលិតលាយផ្សំ។	០១ច្បាប់
៧- ទិន្នន័យរូប-គីមីនៃសារធាតុសកម្ម ឬផលិតផលថ្នាំកសិកម្មលាយផ្សំ។	០១ច្បាប់
៨- ទិន្នន័យស្តីពីភាពពុលនៃថ្នាំកសិកម្ម។	០១ច្បាប់
៩- ទិន្នន័យជីវប្រសិទ្ធភាពចេញពីប្រទេសប្រភពដើមផលិតលាយផ្សំ ឬនៅប្រទេសណាមួយ (បើសិនជាមាន)។	០១ច្បាប់
១០- ទិន្នន័យស្តីពីសំណល់ថ្នាំកសិកម្ម។	០១ច្បាប់
១១- ទិន្នន័យស្តីពីភាពប្រឈមចំពោះសុខភាពមនុស្ស និងបរិស្ថាន។	០១ច្បាប់
១២- ទិន្នន័យស្តីពីស្លាកសញ្ញាព័ត៌មាន ការវេចខ្ចប់ និងការធ្វើសន្និធិ (គំរូសំបកវេចខ្ចប់ និងគំរូស្លាកសញ្ញាព័ត៌មានជាភាសាខ្មែរ)។	០១ច្បាប់
១៣- វិញ្ញាបនបត្របញ្ជាក់បញ្ជិកានៃថ្នាំកសិកម្មចេញពីប្រទេសប្រភពដើមផលិតលាយផ្សំ ឬនាំចេញ ឬចេញពីប្រទេសផ្សេងទៀត(បើសិនជាមាន)។	០១ច្បាប់
១៤- សេចក្តីសង្ខេបទូទៅអំពីដំណើរការផលិតឬលាយផ្សំចេញពីប្រទេសប្រភពដើមផលិតឬលាយផ្សំ។	០១ច្បាប់
១៥- របាយការណ៍ពិនិត្យវាយតម្លៃទីតាំងនិងដំណើរការលាយផ្សំ(សម្រាប់ផលិតកម្មក្នុងស្រុក)។	០១ច្បាប់
១៦- CD soft copy នៃបញ្ជីឈ្មោះថ្នាំកសិកម្មដែលស្នើសុំការចុះបញ្ជី គំរូស្លាកសញ្ញាព័ត៌មាន បរិយាយប័ណ្ណ និងឯកសារបច្ចេកទេសផ្សេងទៀតតាមការចាំបាច់។	០១ច្បាប់

កំណត់សម្គាល់៖

១- រាល់ឯកសារភ្ជាប់ជាច្បាប់ថតចម្លងដូចជា អត្តសញ្ញាណប័ណ្ណ លិខិតឆ្លងដែន វិញ្ញាបនបត្រគ្រប់ប្រភេទ ឬឯកសារចាំបាច់ផ្សេងទៀត ត្រូវភ្ជាប់ឬបង្ហាញច្បាប់ដើមដល់មន្ត្រីទទួលឯកសារនៃនាយកដ្ឋាននីតិកម្មកសិកម្ម ឬត្រូវមានសេចក្តីបញ្ជាក់លើឯកសារថតចម្លងទាំងនោះដោយសាលារាជធានី ខេត្តតាមនីតិវិធីជាធរមាន។

២- ក្នុងករណីក្រុមហ៊ុនចាត់តាំងបុគ្គលិករបស់ខ្លួន ឬអ្នកតំណាងក្រុមហ៊ុនរបស់ខ្លួនដើម្បីទទួលខុសត្រូវក្នុងដំណើរការដាក់ពាក្យស្នើសុំនេះ នាយកក្រុមហ៊ុនត្រូវចេញលិខិតប្រគល់សិទ្ធិឱ្យបុគ្គលនោះជាតំណាងស្របច្បាប់របស់ក្រុមហ៊ុន ដោយត្រូវភ្ជាប់លិខិតប្រគល់សិទ្ធិនេះជាមួយពាក្យស្នើសុំ។

សម្រាប់នាយកដ្ឋាននីតិកម្មកសិកម្មនៃប៉ុស្តែស្អារ: (Department of Agricultural Legislation use only)	
សំណុំឯកសារស្នើសុំលេខ៖	កាលបរិច្ឆេទទទួល៖
បញ្ជិកាចុងក្រោយបានទទួល(បើសិនជាមាន) លេខ៖	
កាលបរិច្ឆេទផុតសុពលភាព៖	
វិក្កយបត្របង់ប្រាក់សេវាកម្មធ្វើវិភាគសំណាកលេខ៖ ទឹកប្រាក់៖	
វិក្កយបត្របង់ប្រាក់សេវាកម្មធ្វើការសាកល្បងជីវប្រសិទ្ធភាពលេខ៖ ទឹកប្រាក់៖	
សំណាកសម្រាប់វិភាគចំនួន៖	បរិមាណ៖
សំណាកសម្រាប់សាកល្បងចំនួន៖	បរិមាណ៖
វិក្កយបត្របង់ប្រាក់សេវាកម្មសម្រាប់ការចុះបញ្ជីលើកនេះ លេខ៖ ទឹកប្រាក់៖	
សាលាកបត្រប្រគល់-ទទួលសំណុំឯកសារ៖ លេខ មន្ត្រីទទួលសំណុំឯកសារ៖	ចុះថ្ងៃទី ខែ ឆ្នាំ ហត្ថលេខា

V. សំណើសុំ

ខ្ញុំបាទ នាងខ្ញុំ..............................ជានាយកក្រុមហ៊ុន សូមគោរពស្នើសុំធ្វើវិភាគ ការពិសោធសាកល្បងជីវប្រសិទ្ធភាព និងចុះបញ្ជិកាផ្ទាំកសិកម្ម ដែលមានព័ត៌មាន ទិន្នន័យ សំណាក និងឯកសារភ្ជាប់ជូនដូចខាងលើ និងសូមគោរពស្នើសុំការពិនិត្យសម្រេចដ៏ខ្ពង់ខ្ពស់របស់ឯកឧត្តមរដ្ឋមន្ត្រីក្រសួងកសិកម្ម រុក្ខាប្រមាញ់ និងនេសាទ លើការស្នើសុំចុះបញ្ជីផ្ទាំកសិកម្មខាងលើដោយក្តីអនុគ្រោះ។

ទីកន្លែង៖...

កាលបរិច្ឆេទ៖.....................................

ប្រធានក្រុមហ៊ុន ឬនាយកគ្រប់គ្រង

ហត្ថលេខា ឈ្មោះ និងត្រាក្រុមហ៊ុន

ឧបសម្ពន្ធទី៤ នៃប្រកាសលេខ.៤៥៦........ប្រក.កសក ចុះថ្ងៃទី១៨ ខែតុលា ឆ្នាំ២០១២

"ស្តីពីនីតិវិធីនិងការតម្រូវបមាណីយសម្រាប់ការចុះបញ្ជីថ្នាំកសិកម្ម"

ការតម្រូវឯកសារស្តីពីទិន្នន័យនិងព័ត៌មានសម្រាប់ការចុះបញ្ជីថ្នាំកសិកម្មគីមី

ល.រ	ទិន្នន័យ និងព័ត៌មានដែលត្រូវការសម្រាប់ការចុះបញ្ជី	ចុះបញ្ជីសារធាតុសកម្ម (Active ingredient)	ចុះបញ្ជីផលិតផលថ្នាំកសិកម្មលាយរួច (Formulated Product)	កំណត់សម្គាល់
	ក-ទិន្នន័យរូប-គីមី (Physico-Chemical Data)			
	សារធាតុសកម្ម (Active ingredient) "AI"			
ក-១	**អត្តសញ្ញាណកម្មគីមី** (Chemical Identity)			
	១.១-លេខអត្តសញ្ញាណកម្មសារធាតុគីមី (CAS Number)	ត្រូវការ	មិនត្រូវការ *	
	១.២-ឈ្មោះទូទៅដែលស្នើសុំឬទទួលស្គាល់ដោយ ISO និងមានន័យដូចគ្នា	ត្រូវការ	មិនត្រូវការ *	
	១.៣-រូបមន្តគ្រោង (Structural Formula)	ត្រូវការ	មិនត្រូវការ *	
	១.៤-ឈ្មោះគីមី (អនុលោមតាមឈ្មោះអន្តរជាតិដែលនិយម IUPAC)	ត្រូវការ	មិនត្រូវការ *	
	១.៥-រូបមន្តលាតនិងម៉ាសម៉ូលេគុល (Empirical formula and Molecular Weight)	ត្រូវការ	មិនត្រូវការ *	
	១.៦-បមាណីយភាគ សំណាក (Analytical Standards/ Sample)	ត្រូវការ	មិនត្រូវការ *	
	១.៧-យថាប្រភេទនៃសារធាតុសកម្មរួមជាមួយវិធីសាស្ត្រភាគ។	ត្រូវការ	មិនត្រូវការ *	
ក-២	**លក្ខណរូប-គីមីនៃសារធាតុសកម្មសុទ្ធ** (Physico-Chemical Properties of Pure Active Ingredient)			
	២.១-លក្ខណៈរូបខាងក្រៅ (សភាព ពណ៌ និងក្លិន)	ត្រូវការ	មិនត្រូវការ *	
	២.២-ចំណុចរលាយ ចំណុចបំបែកធាតុ ចំណុចរំពុះ	ត្រូវការ	មិនត្រូវការ *	

31/07/2012

	២.៣-សម្ពាធចំហាយ (នៅក្រោមសីតុណ្ហភាព ២០-២៥ °C ប៉ុន្តែសម្រាប់ករណីខ្ពស់ជាង ១០-៣ Pascal)	ត្រូវការ	មិនត្រូវការ *	អនុវត្តចំពោះ: សារធាតុគីមីធូបទកម្មនិងឧស្ម័ន
	២.៤-ភាពរលាយក្នុងទឹកនិងសារធាតុរំលាយសរីរាង្គ(ក្រោមសីតុណ្ហភាព២០-២៥ °C)	ត្រូវការ	មិនត្រូវការ *	
	២.៥-មេគុណចំណែក(Partition coefficient) រវាងទឹកនិងសារធាតុរំលាយដែលមិនអាចលាយជាមួយសារធាតុផ្សេងបាន(ឧ. n-Octanol)	ត្រូវការ	មិនត្រូវការ *	
	២.៦-ដង់ស៊ីតេ (សម្រាប់សារធាតុរាវ)	ត្រូវការ	មិនត្រូវការ *	
	២.៧-កម្រិត Hydrolysis ស្ថិតក្រោមលក្ខខណ្ឌពាក់ព័ន្ធ	ត្រូវការ	មិនត្រូវការ *	
	២.៨-កម្រិត Photolysis ស្ថិតក្រោមលក្ខខណ្ឌពាក់ព័ន្ធ	ត្រូវការ	មិនត្រូវការ *	
	២.៩-ស្បិចស្រូបយក (Absorption Spectra) ឧ. Ultra-Violet, visible, infra-red ។	ត្រូវការ	មិនត្រូវការ *	
ក-៣	**សារធាតុសកម្មរូបធាតុបច្ចេកទេស** (Technical Grade Active Ingredient)			
	៣.១-ប្រភព ឈ្មោះ និងអាសយដ្ឋានក្រុមហ៊ុន និងរោងចក្រផលិតលាយផ្សំ	ត្រូវការ	មិនត្រូវការ *	
	៣.២-លក្ខណៈរូបខាងក្រៅ (សភាព ពណ៌ និងក្លិន)	ត្រូវការ	មិនត្រូវការ *	
	៣.៣-បរិមាណអប្បបរមា និងអតិបរមានៃសារធាតុសកម្មគិតជាក្រាម/គីឡូក្រាម	ត្រូវការ	មិនត្រូវការ *	
	៣.៤-អត្តសញ្ញាណ និងបរិមាណនៃអ៊ីសូមែរ ភាពមិនសុទ្ធ និងសារធាតុផ្សេងទៀត	ត្រូវការ	មិនត្រូវការ *	
	៣.៥-របាយការណ៍សាកល្បងវិភាគនៃភាពមិនសុទ្ធ	ត្រូវការ	មិនត្រូវការ *	
	៣.៦-របាយការណ៍សាកល្បងវិភាគនៃយថាប្រភេទ	ត្រូវការ	មិនត្រូវការ *	
	៣.៧-ដំណើរការនៃការផលិតលាយផ្សំ	ត្រូវការ	មិនត្រូវការ *	
	៣.៨-រយៈពេលរក្សាទុក (Shelf life)	ត្រូវការ	មិនត្រូវការ *	
	៣.៩-យថាប្រភេទរួមជាមួយវិធីសាស្ត្រវិភាគ និងលក្ខណៈរូប-គីមី ។	ត្រូវការ	មិនត្រូវការ *	
ក-៤	**ព្រឹត្តិបត្រព័ត៌មានសុវត្ថិភាព** (Material Safety Data Sheet)			
	៤.១-ទិន្នន័យរូបសាស្ត្រ (ចំណុចរលាយ ចំណុចរំពុះ ចំណុចចំហេះ។ល។)	ត្រូវការ	មិនត្រូវការ *	
	៤.២-ភាពពុលគីមីសាស្ត្រ	ត្រូវការ	មិនត្រូវការ *	
	៤.៣-ផលប៉ះពាល់សុខភាព	ត្រូវការ	មិនត្រូវការ *	

31/07/2012

	៤.៤-ការសង្គ្រោះបឋម	ត្រូវការ	មិនត្រូវការ *	
	៤.៥-ភាពប្រតិកម្ម	ត្រូវការ	មិនត្រូវការ *	
	៤.៦-ការធ្វើសន្និធិ	ត្រូវការ	មិនត្រូវការ *	
	៤.៧-ការបោះចោលសំណល់ពីការប្រើប្រាស់	ត្រូវការ	មិនត្រូវការ *	
	៤.៨-ឧបករណ៍ការពារសុវត្ថិភាព	ត្រូវការ	មិនត្រូវការ *	
	៤.៩-វិធានប្រើប្រាស់បំពង់បាញ់ថ្នាំ	ត្រូវការ	មិនត្រូវការ *	
	៤.១០-ស្លាកសញ្ញាព័ត៌មានភាសាខ្មែររួមទាំងនិមិត្តសញ្ញាគ្រោះថ្នាក់។	ត្រូវការ	មិនត្រូវការ *	
	ផលិតផលថ្នាំកសិកម្មលាយផ្សំ (Formulated Product)			
ក.៥	**អត្តសញ្ញាណផលិតផល** (Product Identity)			
	៥.១-ឈ្មោះអ្នកលាយផ្សំ និងអាសយដ្ឋាន	មិនត្រូវការ	ត្រូវការ	
	៥.២-ឈ្មោះអ្នកកាន់កាប់ផលិតផល (Proprietary Name)	មិនត្រូវការ	ត្រូវការ	
	៥.៣-មុខសញ្ញាប្រើប្រាស់ (ថ្នាំកម្ចាត់ស្មៅ កម្ចាត់សត្វល្អិត។ល។)	មិនត្រូវការ	ត្រូវការ	
	៥.៤-ប្រភេទនៃទម្រង់ផ្សំ (Type of Formulation)។	មិនត្រូវការ	ត្រូវការ	
ក.៦	**សមាសធាតុនៃផលិតផល** (Coposition of Product)			
	៦.១-បរិមាណនៃសារធាតុសកម្មប្រធាតុបច្ចេកទេស (រាយគ្រប់សារធាតុសកម្មនីមួយៗ)	មិនត្រូវការ	ត្រូវការ	
	៦.២-បរិមាណនៃសមាសធាតុផ្សេងទៀត (សារធាតុនិចល)	មិនត្រូវការ	ត្រូវការ	
	៦.៣-បរិមាណទឹក សារធាតុរំលាយផ្សេងទៀត (ដែលពាក់ព័ន្ធ)។	មិនត្រូវការ	ត្រូវការ	
ក.៧	**លក្ខណៈរូបសាស្ត្រ គីមីសាស្ត្រនៃផលិតផល** (Physical/Chemical Property of Product)			
	៧.១-លក្ខណៈរូបខាងក្រៅ (សភាព ពណ៌ និងក្លិន)	មិនត្រូវការ	ត្រូវការ	
	៧.២-ស្ថិរភាពក្នុងការធ្វើសន្និធិ (Storage Stability)	មិនត្រូវការ	ត្រូវការ	
	៧.៣-ដង់ស៊ីតេ (សម្រាប់ផលិតផលរាវ)	មិនត្រូវការ	ត្រូវការ	
	៧.៤-ភាពឆេះ៖ ចំពោះផលិតផលរាវកំណត់ "ចំណុចចំហេះ"។ ចំពោះផលិតផលរឹង អត្ថបទត្រូវចែងថា "ផលិតផលអាចឆេះ" (The Product is Flammable)	មិនត្រូវការ	ត្រូវការ	

	៧.៥.ភាពអាស៊ីដ (Acidity) ក្នុងករណីពាក់ព័ន្ធ	មិនត្រូវការ	ត្រូវការ	
	៧.៦.ភាពអាល់កាឡាំង (Alkalinity) ក្នុងករណីពាក់ព័ន្ធ	មិនត្រូវការ	ត្រូវការ	
	៧.៧.លក្ខណៈផ្សេងទៀតដែលករណីខ្លះត្រូវវាយតម្លៃ។	មិនត្រូវការ	ត្រូវការ	
ក.៨	**លក្ខណៈរូបសាស្ត្រនៃផលិតផលលាយផ្សំពាក់ព័ន្ធនឹងការប្រើប្រាស់** (Physical Property of the Formulated Product related to uses)			
	៨.១.ភាពសើម (Wetability) សម្រាប់ទម្រង់ផ្សំជាម្សៅរោយ	មិនត្រូវការ	ត្រូវការ	
	៨.២.សាប៊ូស្អិត (Persistant Foam) សម្រាប់ទម្រង់ផ្សំដែលប្រើប្រាស់ក្នុងទឹក	មិនត្រូវការ	ត្រូវការ	
	៨.៣.ភាពព្យួរ (Suspendibility) សម្រាប់ទម្រង់ផ្សំជាម្សៅរោយ និងកំហាប់ព្យួរ (Suspension Concerntrate)	មិនត្រូវការ	ត្រូវការ	
	៨.៤.ការសាកល្បងគ្រាប់តំណក់ (Wet Sieve Test) សម្រាប់ទម្រង់ផ្សំជាម្សៅរោយ និងកំហាប់ព្យួរ (Suspension Concerntrate)	មិនត្រូវការ	ត្រូវការ	
	៨.៥.ការសាកល្បងគ្រាប់ស្ងួត (Dry Sieve Test) សម្រាប់ទម្រង់ផ្សំជាគ្រាប់	មិនត្រូវការ	ត្រូវការ	
	៨.៦.ស្ថិរភាពនៃរបាយ (Emulsion Stability) សម្រាប់ Emulsifiable Concerntrate	មិនត្រូវការ	ត្រូវការ	
	៨.៧.ភាពស៊ីកាត់ (Corrosiveness) ក្នុងករណីចាំបាច់	មិនត្រូវការ	ត្រូវការ	
	៨.៨.ភាពមិនអាចលាយបានជាមួយផលិតផលផ្សេងទៀត (ថ្នាំកសិកម្មជាមួយជីកសិកម្ម)	មិនត្រូវការ	ត្រូវការ	
	៨.៩.យថាប្រភេទផលិតផលរួមជាមួយវិធីសាស្ត្រវិភាគ	មិនត្រូវការ	ត្រូវការ	
	៨.១០.របាយការណ៍សាកល្បងវិភាគ	មិនត្រូវការ	ត្រូវការ	
	៨.១១.រយៈពេលរក្សាទុក (Shelf Life)។	មិនត្រូវការ	ត្រូវការ	
	ខ.ទិន្នន័យស្តីពីភាពពុល (Toxicological Data)			
ខ.១	**ការសាកល្បងភាពពុលស្រួចស្រាវ** (Acute Toxicity Test)			
	១.១.ភាពពុលស្រួចស្រាវតាមមាត់ (LD_{50} គិតជាមីលីក្រាម/គីឡូក្រាមនៃទម្ងន់ស្ងួត)	ត្រូវការ	ត្រូវការ	
	១.២.ភាពពុលស្រួចស្រាវតាមស្បែក (LD_{50} គិតជាមីលីក្រាម/គីឡូក្រាមនៃទម្ងន់ស្ងួត)	ត្រូវការ	ត្រូវការ	
	១.៣.ភាពពុលស្រួចស្រាវតាមការស្រូបដង្ហើម (LC_{50} គិតជាមីលីក្រាម/លីត្រ)។	ត្រូវការ	ត្រូវការ	

31/07/2012

ខ.២	**ការសាកល្បងភាពរមាស់** (Irritation Test)			
	២.១.ភាពរមាស់ស្បែកដំបូង (Primary Skin Irritation)	ត្រូវការ	ត្រូវការ	
ខ.៣	**ការសាកល្បងប្រតិកម្ម ភាពរំញោចស្បែក** (Allergy/Sensitization Test)	ត្រូវការ	ត្រូវការ	
ខ.៤	**ការសាកល្បងភាពពុលស្ទើររ៉ាំរ៉ៃលើសត្វកណ្តុរ** (Sub-Chronic Toxicity Test) ការសាកល្បងតាមមាត់ក្នុងរយៈពេលអប្បបរមា៩០ថ្ងៃ	ត្រូវការ	មិនត្រូវការ	
ខ.៥	**ការសិក្សាផលប៉ះពាល់លើការបន្តពូជ** (Reproduction Affect Studies) ការសិក្សាលើសត្វកណ្តុរក្នុងរយៈពេលអប្បបរមា២ជំនាន់បន្តពូជ	ត្រូវការ	មិនត្រូវការ	
ខ.៦	**ការសិក្សា** Teratogenicity (សិក្សាលើសត្វ២ប្រភេទ មួយជាសត្វកណ្តុរ និងមួយទៀតមិនមែនជាសត្វកកេរ)	ត្រូវការ	មិនត្រូវការ	
ខ.៧	**ការសិក្សាជាតិពុលសរសៃប្រសាទ** (Neurotoxicity Studies) សិក្សាលើសត្វមាន់សម្រាប់ក្រុមថ្នាំ Organophosphorus Compounds	ត្រូវការ	មិនត្រូវការ	
ខ.៨	**ការសិក្សាជាតិពុលពូជ** (Mutagenicity Studies)	ត្រូវការ	មិនត្រូវការ	
ខ.៩	**ការសាកល្បងជំងឺមហារីក និងភាពពុលរ៉ាំរ៉ៃ** (Carcinogenicity Test and Chronic Toxicity) សិក្សាលើសត្វកណ្តុរ	ត្រូវការ	មិនត្រូវការ	
ខ.១០	**ទិន្នន័យវេជ្ជសាស្ត្រ រោគសញ្ញានៃការពុល ថ្នាំបន្សាប** (Medical Data/ Poisioning Symptom/Antidote)	ត្រូវការ	ត្រូវការ	
	គ.ទិន្នន័យសាកល្បងជីវប្រសិទ្ធភាព (Bio-Efficacy Test)			
គ.១	**ព័ត៌មានស្តីពីសមាសភាពចង្រៃ** (Pest Information)			
	១.១.សមាសភាពចង្រៃ (ឈ្មោះខ្មែរទៅឬឈ្មោះវិទ្យាសាស្ត្រ)	មិនត្រូវការ	ត្រូវការ	
	១.២.កម្រិតនៃការប្រើថ្នាំកសិកម្ម	មិនត្រូវការ	ត្រូវការ	
	១.៣.ចំនួនលើកនៃការប្រើថ្នាំកសិកម្ម	មិនត្រូវការ	ត្រូវការ	
	១.៤.វិធីសាស្ត្រប្រើប្រាស់ (បាច បាញ់ចំហាយ(មានខ្ពស់ឬទាប) ឧបករណ៍ប្រើប្រាស់)	មិនត្រូវការ	ត្រូវការ	

ហ

គ.២	**ព័ត៌មានស្តីពីដំណាំឬផលិតផលត្រូវធ្វើប្រព្រឹត្តកម្មថ្នាំកសិកម្ម** (Crop/Commodity)			
	២.១.ឈ្មោះដំណាំ ផលិតផល (ឈ្មោះខ្ទៅឬឈ្មោះវិទ្យាសាស្ត្រ)	មិនត្រូវការ	ត្រូវការ	
	២.២.ដំណាក់កាលលូតលាស់របស់ដំណាំ (កូនរុក្ខជាតិ ដំណាក់កាលលូតលាស់ ដំណាក់កាលផ្កា ផ្លែ)	មិនត្រូវការ	ត្រូវការ	
	២.៣.រយៈពេលបញ្ឈប់ការប្រើប្រាស់មុនពេលប្រមូលផល (Post Harvest Interval)។	មិនត្រូវការ	ត្រូវការ	
គ.៣	**ប្លង់សាកល្បងលើទីវាល** (Field Trial Design) ទីតាំង ទិន្នន័យអាកាសធាតុ ប្លង់ជម្រើស ទំហំឡូត៍សាកល្បង ឡូត៍ត្រួតពិនិត្យ ឡូត៍សាកល្បងសារឡើងវិញ	មិនត្រូវការ	ត្រូវការ	
គ.៤	**ប៉ារ៉ាម៉ែត្រខាយតម្លៃថ្នាំកសិកម្ម** (ចំនួនពន្លកស្មៅ ទិន្នផល អត្រាឧបទ្ទវហេតុ)	មិនត្រូវការ	ត្រូវការ	
គ.៥	**វិធីសាស្ត្រធ្វើជម្រើស** (Method of Sampling)	មិនត្រូវការ	ត្រូវការ	
គ.៦	**កំណត់ត្រាទិន្នន័យលើទីវាល** (Recording Field Data)	មិនត្រូវការ	ត្រូវការ	
គ.៧	**ការវិភាគស្ថិតិសាស្ត្រនៃទិន្នន័យ និងលទ្ធផលស្តីពីប្រសិទ្ធភាព ភាពពុលរុក្ខជាតិ ភាពត្រូវគ្នាជាមួយសារធាតុគីមីផ្សេងទៀត ផលប៉ះពាល់ចំពោះសត្រូវធម្មជាតិ ព័ត៌មានស្តីពីសក្តានុពលកើតមានឡូវ ភាពស៊ាំ ភាពលេចចេញថ្មី**	មិនត្រូវការ	ត្រូវការ	
	ឃ.ទិន្នន័យស្តីពីសំណល់ថ្នាំកសិកម្ម (Pesticide Residure Data)			
ឃ.១	**មេតាបូលីសនៃរុក្ខជាតិដំណាំ** (Plant Metabolism)			
	១.១.អត្តសញ្ញាណកម្ម និងបរិមាណនៃផលិតផលមេតាបូលីស និងការបែកចាយផលិតផលនេះនៅក្នុងសរីរាង្គរុក្ខជាតិ (ផ្លែ ស្លឹក ដើម មើម ឬសនៃដំណាំដែលអាចហូបបាន)	ត្រូវការ	មិនត្រូវការ	
	១.២.ចំនួនករណីសិក្សាដែលត្រូវធ្វើ (ការសិក្សាសរុបចំនួនពាករណីលើក្រុមផ្សេងៗនៃដំណាំទាំងអស់)	ត្រូវការ	មិនត្រូវការ	
	១.៣.ការកំណត់ក្រុមដំណាំ	ត្រូវការ	មិនត្រូវការ	
	១.៤.ការប្រើប្រាស់របធាតុ វិទ្យុស្លាកសញ្ញា (Radio Labelled Material C-14,P-32,S-35)	ត្រូវការ	មិនត្រូវការ	

ភ

31/07/2012

	១.៥.កម្រិតប្រើប្រាស់ (យ៉ាងតិចបំផុតមានកម្រិតស្មើនឹងបំណងប្រើប្រាស់)	ត្រូវការ	មិនត្រូវការ	
	១.៦.ការធ្វើអត្តសញ្ញាណកម្ម និងចរិកលក្ខណៈនៃសំណល់ថ្នាំកសិកម្ម	ត្រូវការ	មិនត្រូវការ	
	១.៧.និយមន័យនៃសំណល់ ("សមាសភាគកត់សម្គាល់" ត្រូវបានប្រើសម្រាប់ការអនុវត្ត និង "សមាសភាគពាក់ព័ន្ធភាពពុល" ត្រូវបានប្រើប្រាស់សម្រាប់វាយតម្លៃហានិភ័យ)។	ត្រូវការ	មិនត្រូវការ	
ឃ.២	**មេតាបូលីសនៃសត្វចិញ្ចឹម** (Farm Animal Metabolism)			
	២.១.ប្រភេទសត្វត្រូវប្រើប្រាស់សម្រាប់៖ សត្វទំពារអៀង(គោ ពពែ យកទឹកដោះ) និងសត្វមាន់	ត្រូវការ	មិនត្រូវការ	
	២.២.រយៈពេលនៃការប្រើប្រាស់កម្រិតថ្នាំកសិកម្ម (Duration of Dosing) ក្នុងបីថ្ងៃ រៀងរាល់ថ្ងៃ	ត្រូវការ	មិនត្រូវការ	
	២.៣.ព័ត៌មានដែលត្រូវការ (ទឹកដោះ ស៊ុត សាច់ ថ្លើម ក្រលៀន និងខ្លាញ់ ត្រូវបានប្រមូលដើម្បីធ្វើវិភាគ)	ត្រូវការ	មិនត្រូវការ	
	២.៤.កម្រិតប្រើប្រាស់ដល់កម្រិតប្រឈមមួយប៉ុន្តែមិនឲ្យតិចជាងធម្មតា១០មីលីក្រាម/គីឡូក្រាម	ត្រូវការ	មិនត្រូវការ	
	២.៥.សមាសធាតុមេបាត្រូវបានប្រើប្រាស់។	ត្រូវការ	មិនត្រូវការ	
ឃ.៣	**ការសិក្សាការចិញ្ចឹមសត្វក្នុងកសិដ្ឋាន** (Farm Animal Feeding Studies)			
	៣.១.ប្រភេទ(គោយកទឹកដោះ) និងមាន់	ត្រូវការ	មិនត្រូវការ	
	៣.២.ចំនួនសត្វ និងរយៈពេលនៃការប្រើប្រាស់កម្រិតថ្នាំកសិកម្ម (អប្បបរមា ចំនួនគោយកទឹកដោះចំនួន៣ និងមាន់ចំនួន១០ត្រូវបានប្រើកម្រិតថ្នាំកសិកម្មក្នុងរយៈពេលយ៉ាងតិច ២៨ថ្ងៃ ឬរហូតជិតដល់ដំណាក់កាលកំណាទឹកដោះ ឬស៊ុត	ត្រូវការ	មិនត្រូវការ	
	៣.៣.ព័ត៌មានដែលត្រូវការ សាច់ ខ្លាញ់ ថ្លើម ក្រលៀន(សត្វទំពារអៀង និងជ្រូក) ទឹកដោះ ស៊ុត ត្រូវបានប្រមូលដើម្បីធ្វើវិភាគ	ត្រូវការ	មិនត្រូវការ	
	៣.៤.កម្រិតប្រើប្រាស់៖ (ប្រើកម្រិតប្រើប្រាស់៣ក្រុម៖ កម្រិតប្រឈម(1x) ៣-៥ដងកម្រិតប្រឈម(3-5x) ១០ដងនៃកម្រិតប្រឈម(10x) និងក្រុមកសិណា)	ត្រូវការ	មិនត្រូវការ	
	៣.៥.រូបធាតុត្រូវប្រើប្រាស់៖ សមាសធាតុមេបាធម្មតា។	ត្រូវការ	មិនត្រូវការ	

ﾌ

31/07/2012

ឃ.៤	**ការសិក្សានៅលើផលិតផលកែច្នៃ** (Processing Studies)			
	៤.១.ទិន្នន័យស្តីពីការបញ្ជូនសំណល់ថ្នាំកសិកម្មទៅក្នុងផលិតផលកែច្នៃ	ត្រូវការ	មិនត្រូវការ	
	៤.២.ការសិក្សាអប្បបរមាចំនួន២ករណី/ផលិតផល ផ្លែប៉ោម ក្រូច ទំពាំងបាយជូ (ទឹកចម្រាញ់ ស្រា) ពោត ស្រូវ (ម្សៅ កន្ទក់) អូលីវ (ប្រេង) ប៉េងប៉ោះ ការ៉ុត (ទឹកចម្រាញ់ ដំណាប់)	ត្រូវការ	មិនត្រូវការ	
	៤.៣.ការសាកល្បងសំណល់ថ្នាំកសិកម្មធ្វើឡើងក្នុងឆ្នាំផ្សេងៗគ្នា (អប្បបរមា ការសាកល្បងចំនួន៣)	ត្រូវការ	មិនត្រូវការ	
	៤.៤.ការសាកល្បងក្នុងផ្ទះកញ្ចក់ (សម្រាប់ដំណាំត្រូវការពារ)	ត្រូវការ	មិនត្រូវការ	
	៤.៥.ការសិក្សាប្រព្រឹត្តកម្មក្រោយពេលប្រមូលផល (ពោត ដំឡូងបារាំង)	ត្រូវការ	មិនត្រូវការ	
	៤.៦.អត្ថន័យនៃផលិតផលនៅក្នុងរបបអាហារ (របបអាហារចំនួន៥ចុងក្រោយ មធ្យមភាគនៃការផ្តល់អាហារសម្រាប់ population ទាំងមូល)	ត្រូវការ	មិនត្រូវការ	
	៤.៧.ការសិក្សាភាពសឹករិច (ចន្លោះ៤ជម្រើស ឧទាហរណ៍៖ ៥សំណាក) ព័ត៌មានស្តីពីភាពសឹករិច (ការថយចុះសំណល់ថ្នាំកសិកម្មពាក់កណ្តាលជីវិត) ត្រូវការ ក្នុងការវាយតម្លៃសំណល់ដើម្បីសម្រេចលើការកំណត់រយៈពេលបញ្ឈប់ការប្រើប្រាស់ មុនពេលប្រមូលផល និងជួយក្នុងការកំណត់ឥទ្ធិពលនៃចំនួនលើកក្នុងការប្រើថ្នាំកសិកម្ម ទៅលើសំណល់ថ្នាំកសិកម្មចុងក្រោយ	ត្រូវការ	មិនត្រូវការ	
	៤.៨.ការសិក្សាសរុប ធានា±២៥% អាចប្រើប្រាស់នៅពេលធ្វើការប្រៀបធៀប GAPs (Good Agricultural Practice)។	ត្រូវការ	មិនត្រូវការ	
	ខ.ទិន្នន័យស្តីពីភាពប្រឈមចំពោះសុខភាពមនុស្ស និងបរិស្ថាន (Human Health Exposure/Environmental Data)			
ខ.១	**ទិន្នន័យភាពប្រឈមចំពោះប្រតិបត្តិករ (ភាពប្រឈមចំពោះស្បែក ភាពប្រឈមតាមការស្រូបយក ការតាមដានជីវសាស្ត្រ) នៅពេលផលិតលាយថ្នាំ (ឬនៅទីវាលចំពោះផលិតផលលាយថ្នាំ)**	ត្រូវការ	ត្រូវការ *	

១.២	**ភាពប្រឈមចំពោះអ្នកនៅជុំវិញ (ភាពប្រឈមចំពោះស្បែក ភាពប្រឈមតាមការស្រូបយក ការតាមដានជីវសាស្ត្រ) នៅពេលផលិតលាយថ្នាំឬវេចខ្ចប់ (ឬនៅទីវាលចំពោះផលិតផលលាយថ្នាំ)**	ត្រូវការ	ត្រូវការ *	
១.៣	**ការវាយតម្លៃផលគ្រោះ និងផលប៉ះពាល់បរិស្ថាន** (Evaluation of Environmental Fate and Effects)			
	៣.១-ទិន្នន័យស្តីពីការផ្លាស់ទីនៃថ្នាំកសិកម្មនៅក្នុងដីនិងទឹក	ត្រូវការ	មិនត្រូវការ	
	៣.២-ទិន្នន័យបឋមស្តីពីភាពពុលចំពោះសត្វស្លាប និងសារពាង្គកាយមានប្រយោជន៍ក្រៅគោលដៅ (ឃ្មុំ និងសត្វល្អិតពាំលម្អងផ្សេងទៀត)	ត្រូវការ	មិនត្រូវការ	
	៣.៣-ទិន្នន័យបឋមស្តីពីភាពពុលនៅក្នុងទឹក (ត្រី និងមច្ឆជាតិផ្សេងទៀត)	ត្រូវការ	មិនត្រូវការ	
	៣.៤-ទិន្នន័យបឋមស្តីពីភាពមិនបំបែកធាតុ និងការផ្លាស់ទីនៃថ្នាំកសិកម្មនៅក្នុងរុក្ខជាតិ ដំណាំ	ត្រូវការ	មិនត្រូវការ	
	៣.៥-ទិន្នន័យបឋមស្តីពីផលប៉ះពាល់ភាពពុលរុក្ខជាតិ	មិនត្រូវការ	មិនត្រូវការ	
	៣.៦-ទិន្នន័យបឋមស្តីពីប្រព្រឹត្តកម្មនៃការកាយចេញ និងសំណល់ថ្នាំកសិកម្ម	មិនត្រូវការ	មិនត្រូវការ	
	៣.៧-ទិន្នន័យពិសោធន៍លើភាពចម្លងជំងឺទៅប្រភេទរុក្ខជាតិដំណាំ (ភ្នាក់ងារមីក្រូជីវសាស្ត្រត្រូវបានប្រើប្រាស់សម្រាប់គ្រប់គ្រងប្រភេទស្មៅ)	មិនត្រូវការ	មិនត្រូវការ	
	៣.៨-ទិន្នន័យបឋមស្តីពីសក្តានុពលគ្រោះថ្នាក់ចម្លងជំងឺទៅថនិកសត្វ (រួមទាំងមនុស្ស)។	មិនត្រូវការ	មិនត្រូវការ	
១.៤	**ការតាមដានផលប៉ះពាល់បរិស្ថាន** (Monitoring of Environmental Effects)			
	៤.១-ការតាមដានបម្រែបម្រួលក្នុងការប្រើប្រាស់ ឬមុខសញ្ញាប្រើប្រាស់ថ្នាំកសិកម្ម	មិនត្រូវការ	មិនត្រូវការ	
	៤.២-ការតាមដានផលប៉ះពាល់ជីវសាស្ត្រនៃថ្នាំកសិកម្ម (ការជំនួសនៃប្រភេទ Keystone សត្វធម្មជាតិនៃសមាសភាពចង្រៃ)	មិនត្រូវការ	មិនត្រូវការ	
	៤.៣-ការតាមដានការបន្សល់សំណល់ពុល ផ្សែងពុលទៅក្នុងបរិយាកាសជុំវិញរោងចក្រផលិតលាយថ្នាំ (ក្នុងករណីបើមាន)	ត្រូវការ	មិនត្រូវការ	
១.៥	**ការបង្កើតទិន្នន័យក្រោយការចុះបញ្ជី (ការកកើតនូវសំណល់ពុល ឬលទ្ធភាពផលប៉ះពាល់ជីវសាស្ត្រ រួមទាំងភាពស៊ាំ ភាពលេចចេញថ្មី)**	មិនត្រូវការ	មិនត្រូវការ	

+/-

31/07/2012

	ច.ទិន្នន័យស្តីពីស្លាកសញ្ញាព័ត៌មាន ការវេចខ្ចប់ និងទិន្នន័យសន្និធិ (Labelling/Packaging/Storage Data)			
ច.១	**ស្លាកសញ្ញាព័ត៌មាន** (Labelling)			
	១.១.ឈ្មោះគីមី	ត្រូវការ	ត្រូវការ	
	១.២.ឈ្មោះផលិតផល	មិនត្រូវការ	ត្រូវការ	
	១.៣.ទម្រង់ផ្សំ សមាសធាតុនៃផលិតផល	មិនត្រូវការ	ត្រូវការ	
	១.៤.បរិមាណ (ទម្ងន់ ឬមាឌ)	ត្រូវការ	ត្រូវការ	
	១.៥.លេខបញ្ជិកា កាលបរិច្ឆេទចេញបញ្ជិកា កាលបរិច្ឆេទផុតសុពលភាព លេខលិខិតអនុញ្ញាតនាំចូល កាលបរិច្ឆេទចេញលិខិតអនុញ្ញាត (បើសិនជាអនុវត្ត)	ត្រូវការ	ត្រូវការ	
	១.៦.លេខលិខិតអនុញ្ញាតប្រតិបត្តិការផលិតលាយផ្សំ កាលបរិច្ឆេទចេញលិខិតអនុញ្ញាត	ត្រូវការ	ត្រូវការ	
	១.៧.លេខគំនរ ឬលេខឡូត៍	ត្រូវការ	ត្រូវការ	
	១.៨.កាលបរិច្ឆេទផលិតលាយផ្សំ	ត្រូវការ	ត្រូវការ	
	១.៩.កាលបរិច្ឆេទផុតសុពលភាព រយៈពេលរក្សាទុក (ខែ-ឆ្នាំ)	ត្រូវការ	ត្រូវការ	
	១.១ បទប្រុងប្រយ័ត្ន និងសេចក្តីណែនាំប្រើប្រាស់	មិនត្រូវការ	ត្រូវការ	
	១.១១.បម្រាម និមិត្តសញ្ញាគ្រោះថ្នាក់ រូបសញ្ញា ព័ណ៌សម្គាល់គ្រោះថ្នាក់	ត្រូវការ	ត្រូវការ	
	១.១២.លក្ខខណ្ឌនៃការធ្វើសន្និធិ	ត្រូវការ	ត្រូវការ	
	១.១៣.ប្រភេទដំណាំ ឬផលិតផលដែលត្រូវប្រើប្រាស់ថ្នាំកសិកម្ម	មិនត្រូវការ	ត្រូវការ	

	១.១៤.រយៈពេលបញ្ឈប់ការប្រើប្រាស់មុនពេលប្រមូលផល	មិនត្រូវការ	ត្រូវការ	
	១.១៥.កំណត់លក្ខខណ្ឌក្នុងការប្រើប្រាស់ (បើសិនជាមាន)	មិនត្រូវការ	ត្រូវការ	
	១.១៦.សញ្ញា និងហេតុសញ្ញានៃការពុលថ្នាំកសិកម្ម និងការធ្វើប្រព្រឹត្តកម្ម។	ត្រូវការ	ត្រូវការ	
ទ.២	**ការវេចខ្ចប់** (Packaging)			
	២.១.យថាប្រភេទនៃសំបកវេចខ្ចប់បឋម	មិនត្រូវការ	ត្រូវការ	
	២.២.យថាប្រភេទនៃសំបកវេចខ្ចប់បន្ទាប់	មិនត្រូវការ	ត្រូវការ	
	២.៣.យថាប្រភេទនៃសំបកវេចខ្ចប់ដុំសម្រាប់ការដឹកជញ្ជូន	ត្រូវការ	ត្រូវការ	
ទ.៣	**ការសាកល្បងផ្ទើរស្និធិ** (Storage Test) រយៈពេលរក្សាទុក សីតុណ្ហភាព(Temp.) សំណើម(RH) និងការរក្សាទុកក្រោមសីតុណ្ហភាពត្រជាក់(Refrigeration)	ត្រូវការ	ត្រូវការ	
	ឆ-ឯកសារផ្សេងទៀតត្រូវភ្ជាប់(Other Documents Required)			
ឆ.១	**វិញ្ញាបនបត្របញ្ជាក់លទ្ធផលវិភាគសារធាតុសកម្មចេញដោយប្រទេសប្រភពដើមផលិតលាយផ្សំឬនាំចេញ**	ត្រូវការ	ត្រូវការ	
ឆ.២	**លទ្ធផលវិភាគសារធាតុសកម្មចេញដោយមន្ទីរពិសោធន៍ជាតិកសិកម្មឬមន្ទីរពិសោធន៍ដែលមានការទទួលស្គាល់ដោយក្រសួងកសិកម្ម រុក្ខាប្រមាញ់ និងនេសាទ**	ត្រូវការ	ត្រូវការ	
ឆ.៣	**លទ្ធផលពិសោធសាកល្បងជីវប្រសិទ្ធភាពចេញដោយស្ថានីយពិសោធន៍កសិកម្មនៃក្រសួងកសិកម្ម រុក្ខាប្រមាញ់ និងនេសាទ ឬដោយអ្នកស្រាវជ្រាវដែលមានការទទួលស្គាល់ពីក្រសួងកសិកម្ម រុក្ខាប្រមាញ់ និងនេសាទ**	ត្រូវការ	ត្រូវការ	
ឆ.៤	**វិញ្ញាបនបត្របញ្ជាក់បញ្ជីការថ្នាំកសិកម្មចេញពីប្រទេសប្រភពដើមផលិតលាយផ្សំ ឬនាំចេញ ឬចេញពីប្រទេសផ្សេងទៀត** (បើសិនជាមាន)	ត្រូវការ	ត្រូវការ	
ឆ.៥	**ព្រឹត្តិបត្រព័ត៌មានសុវត្ថិភាពចេញពីប្រទេសប្រភពដើមផលិតលាយផ្សំឬនាំចេញ**	ត្រូវការ	ត្រូវការ	
ឆ.៦	**គំរូសំបកវេចខ្ចប់ និងគំរូស្លាកសញ្ញាព័ត៌មានជាភាសាខ្មែរ**	ត្រូវការ	ត្រូវការ	

31/07/2012

៨.៧	**សំណាកនៃថ្នាំកសិកម្ម**			
	៨.១.សម្រាប់វិភាគ៖...	ត្រូវការ	ត្រូវការ	
	៨.២.សម្រាប់ពិសោធន៍សាកល្បងជីវប្រសិទ្ធភាព៖..	ត្រូវការ	ត្រូវការ	

កំណត់សម្គាល់៖ (*) : មានន័យថាក្នុងករណីដែលរូបធាតុបច្ចេកទេសថ្នាំកសិកម្មមិនត្រូវបានចុះបញ្ជី ប៉ុន្តែផលិតផលលាយឆ្សំថ្នាំកសិកម្មរបស់វាត្រូវបាននាំចូលដោយផ្ទាល់និងចុះបញ្ជី។ ក្នុងករណីធម្មតា រូបធាតុបច្ចេកទេសថ្នាំកសិកម្មត្រូវបានចុះបញ្ជីជាមួយគ្នានឹងផលិតផលលាយឆ្សំរបស់វា ដើម្បីធ្វើពាណិជ្ជកម្មលើទីផ្សារ។

CAS Number : Chemical Abstract Service

IUPAC : International Union of Pure and Applied Chemistry

ISO : International Organization for Standardization

ឧបសម្ព័ន្ធទី៥ នៃប្រកាសលេខ..៤៥៣.........ប្រក.កសកចុះថ្ងៃទី២៩..ខែតុលា..ឆ្នាំ២០១២

"ស្តីពីនីតិវិធីនិងការតម្រូវបមាណីយសម្រាប់ការចុះបញ្ជីថ្នាំកសិកម្ម"

គំនូសបំព្រួញស្តីពីដំណើរការនៃការចុះបញ្ជីថ្នាំកសិកម្ម

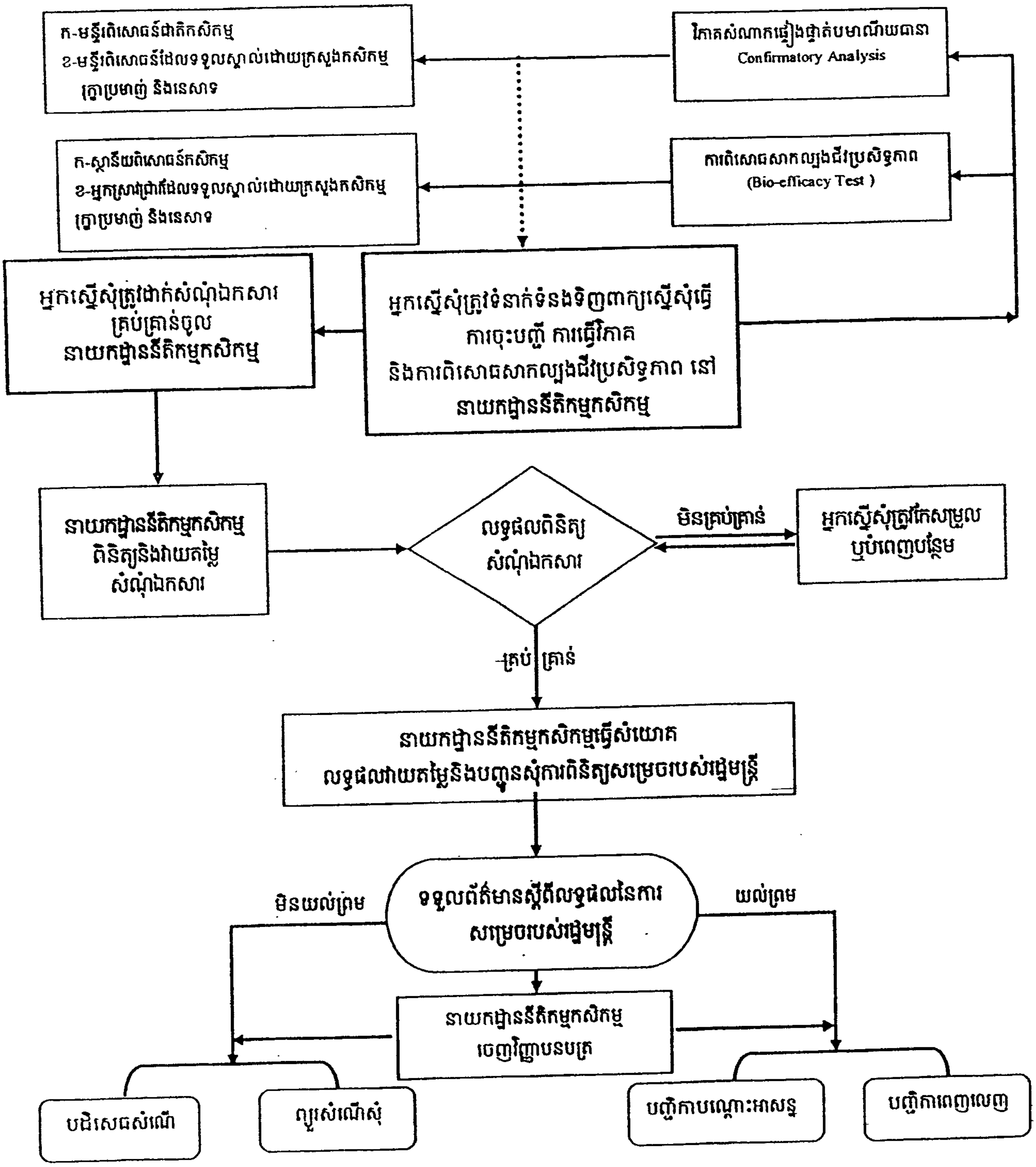

ឧបសម្ពន្ធទី៦ នៃប្រកាសលេខ.៤៤៦..........ប្រក.កសកបុះថ្ងៃទី២៩..ខែតុលា..ឆ្នាំ.២០១២

"ស្តីពីនីតិវិធីនិងការតម្រូវបមាណីយសម្រាប់ការចុះបញ្ជីថ្នាំកសិកម្ម"

គំរូវិញ្ញាបនបត្របញ្ជាក់បញ្ជិកាថ្នាំកសិកម្ម

ព្រះរាជាណាចក្រកម្ពុជា

ជាតិ សាសនា ព្រះមហាក្សត្រ

ក្រសួងកសិកម្ម រុក្ខាប្រមាញ់ និងនេសាទ

លេខ កសក/នគក-បជ រាជធានីភ្នំពេញ, ថ្ងៃទី............ខែ..............ឆ្នាំ..........

វិញ្ញាបនបត្របញ្ជាក់បញ្ជិកាថ្នាំកសិកម្ម

PESTICIDE REGISTRATION CERTIFICATE

រដ្ឋមន្ត្រីក្រសួងកសិកម្ម រុក្ខាប្រមាញ់ និងនេសាទ

បញ្ជាក់ថា

អ្នកស្នើសុំការចុះបញ្ជី (Registrant) :..

អាសយដ្ឋានបច្ចុប្បន្ន (Address) :..

ត្រូវបានផ្តល់បញ្ជិកាថ្នាំកសិកម្ម (Registration number) :**លេខ**..

ប្រភេទបញ្ជិកា (Type of registration) : ....

ប្រភេទថ្នាំកសិកម្ម(Type of pesticide): ....

ឈ្មោះពាណិជ្ជកម្ម (Trade name) :..

ឈ្មោះទូទៅ(Common name) : ....

ពាណិជ្ជសញ្ញា (Trade mark) : ....

ចំណាត់ថ្នាក់គ្រោះពុល (Toxicity class): ....

ប្រភេទនៃទម្រង់ផ្សំ(Type of formulation): ....

បរិមាណសារធាតុសកម្ម (Content of active ingredient) : ....

មុខសញ្ញាប្រើប្រាស់ (Use pattern) : ....

ក្រុមហ៊ុននិងប្រទេសផលិតលាយផ្សំឬវេចខ្ចប់ជាថ្មី(Manufactured/Formulated/Repackaged Company/Country)

....

សិទ្ធិលើទិន្នន័យ (Right on data) :មានសុពលភាពត្រឹម ថ្ងៃទី ខែ ឆ្នាំ .... ។

វិញ្ញាបនបត្រនេះត្រូវបានប្រគល់ជូនសាមីអ្នកស្នើសុំការចុះបញ្ជីដើម្បីប្រើប្រាស់ ដោយអនុលោមតាមច្បាប់ស្តីពីការគ្រប់គ្រងថ្នាំកសិកម្មនិងជីកសិកម្មជាធរមាន និងមានសុពលភាពត្រឹមថ្ងៃទី............ខែ:...............ឆ្នាំ.............. លើកលែងតែមានការដកហូតដោយក្រសួងកសិកម្ម រុក្ខាប្រមាញ់ និងនេសាទ នៅមុនកាលបរិច្ឆេទផុតសុពលភាព។

This certificate is issued in accordance with the provisions of the Law on Management of Pesticide & Fertilizer in force and unless sooner revoked by Ministry of Agriculture, Forestry & Fisheries, will expire on...

រដ្ឋមន្ត្រី

ឧបសម្ព័ន្ធទី៧ នៃប្រកាសលេខ...៤៤៣.........ប្រក.កសកចុះថ្ងៃទី២៩..ខែតុលា..ឆ្នាំ២០១២
"ស្តីពីនីតិវិធីនិងការតម្រូវបមាណីយសម្រាប់ការចុះបញ្ជីថ្នាំកសិកម្ម"

បមាណីយអនុគ្រោះសម្រាប់ថ្នាំកសិកម្ម

អត្រាសារធាតុសកម្ម (W/W ឬ W/V) "Declared content in g/kg or g/L at 20 ±2°C"	កម្រិតអនុគ្រោះ Tolerance
ក្រោម ២៥	±១៥%នៃអត្រាសារធាតុសកម្មសម្រាប់ប្រភេទនៃទម្រង់ផ្សំស្មើសាច់ (Homogeneous) "EC, SC, SL, etc. ឬ±២៥% សម្រាប់ប្រភេទនៃទម្រង់ផ្សំមិនស្មើសាច់ (Heterogeneous) "GR, WG, etc.
ចាប់ពី ២៥ ដល់ ១០០	±១០%នៃអត្រាសារធាតុសកម្ម
ចាប់ពី ១០០ ដល់ ២៥០	±៦%នៃអត្រាសារធាតុសកម្ម
ចាប់ពី ២៥០ ដល់ ៥០០	±៥%នៃអត្រាសារធាតុសកម្ម
លើសពី ៥០០	±២.៥g/kg ឬ g/L

កំណត់សម្គាល់៖

- W/W : Weight / Weight
- W/V : Weight / Volume
- EC : Emulsifiable concentrates
- SC : Aqueous Suspension Concentrates
- SL : Soluble Concentrates
- GR : Granules
- WG : Water Dispersible Granules.

ព្រះរាជាណាចក្រកម្ពុជា
ជាតិ សាសនា ព្រះមហាក្សត្រ
KINGDOM OF CAMBODIA
Nation - Religion - King

ក្រសួងពាណិជ្ជកម្ម
Ministry of Commerce
លេខ ៤១៧៩ **ពណ.ចបព**

ភ្នំពេញថ្ងៃទី ១៩ **ខែ** កក្កដា **ឆ្នាំ ២០**១១

ទេសរដ្ឋមន្ត្រី រដ្ឋមន្ត្រីក្រសួងពាណិជ្ជកម្ម
សូមបញ្ជាក់ថា :

ក្រុមហ៊ុនពាណិជ្ជកម្មឯកជនមួយ ត្រូវបានចុះឈ្មោះក្នុងបញ្ជីពាណិជ្ជកម្ម និងទទួលស្គាល់ជានីតិបុគ្គលពេញលក្ខណៈច្បាប់ គិតចាប់ពីកាលបរិច្ឆេទនៃការចុះបញ្ជីនេះតទៅតាមលក្ខខណ្ឌដូចខាងក្រោម:

១- នាមករណ៍របស់ក្រុមហ៊ុន : **គួន ជាន អ៊ីមផត អិចផត & អ៊ិនវេសមេន**
GUAN JIAN IMPORT EXPORT & INVESTMENT Co., Ltd.
អត្តលេខចុះបញ្ជីពាណិជ្ជកម្ម : Co. ១៥៧៥E/២០១១ ចុះថ្ងៃទី ០៦ ខែ កក្កដា ឆ្នាំ ២០១១
មានទ្រង់ទ្រាយជា : ក្រុមហ៊ុនឯកជនទទួលខុសត្រូវមានកម្រិត

២- អភិបាលក្រុមហ៊ុន : លោក NGAI MING YUK ប្រធានក្រុមប្រឹក្សាភិបាល
លោក LIN JIAN XING អភិបាល

៣- ដើមទុនក្រុមហ៊ុន : ១០០.០០០.០០០ រៀល

៤- ទីស្នាក់ការក្រុមហ៊ុន : លេខ ៦៣ D ផ្លូវហាណូយ ភូមិរោងចក្រ សង្កាត់ភ្នំពេញថ្មី ខណ្ឌសែនសុខ រាជធានីភ្នំពេញ ។

៥- កម្មវត្ថុអាជីវកម្ម :
-ពាណិជ្ជកម្ម: ទិញ លក់ផ្លាស់ប្តូរទំនិញ នីហរណៈ អាហរណៈទំនិញគ្រប់ប្រភេទ- នាំចូលឱសថ សំភារៈបរិក្ខារពេទ្យគ្រប់ប្រភេទ
-ការជួលដាក់ឃ្លាំងនូវផលិតផល ទំនិញគ្រប់ប្រភេទ-ការជួសជុលសំភារៈទំនិញគ្រប់ប្រភេទ
-ប្តូរប្រាក់ កែច្នៃ ទិញ លក់គ្រឿងអលង្ការ
-មន្ទីរពេទ្យពិគ្រោះព្យាបាលជម្ងឺ
-បើកសាលារៀន
-ភ្នាក់ងារពាណិជ្ជកម្ម - តំណាងពាណិជ្ជកម្ម
-សេវាពិគ្រោះយោបល់លើផ្នែកហិរញ្ញវត្ថុ ពាណិជ្ជកម្ម
-សេវារកការងារជូនអតិថិជនធ្វើក្នុង និងក្រៅប្រទេស
-សេវាផ្សាយពាណិជ្ជកម្ម
-បោះពុម្ពផ្សាយ
-ផលិតខ្សែភាពយន្ត វីដេអូ CD
-ដឹកជញ្ជូន : ផ្លូវទឹក ផ្លូវគោក ផ្លូវអាកាស - សេវាបញ្ជូន និងចែកចាយទំនិញ
-សេវាយកកំរៃជើងសាលើការដឹកជញ្ជូន
-សាងសង់ ជួសជុល អគារ ស្ពាន ថ្នល់
-ទេសចរណ៍ : សណ្ឋាគារ ភោជនីយដ្ឋាន មជ្ឈមណ្ឌលកំសាន្ត
-វិនិយោគលើវិស័យកសិកម្ម : ដាំដំណាំ ចិញ្ចឹមសត្វ

-វិនិយោគលើវិស័យឧស្សាហកម្ម : រោងចក្រ សិប្បកម្ម ។

៦- ចិរវេលា : ៩៩ ឆ្នាំ ។

រាល់ដំណាច់ឆ្នាំនីមួយៗ អភិបាលក្រុមហ៊ុនមានកាតព្វកិច្ចមកតំកល់ប្រតិវេទន៍ប្រចាំឆ្នាំ ដែលទាក់ទងទៅនឹងស្ថានភាពរបស់ក្រុមហ៊ុននៅនាយកដ្ឋានចុះបញ្ជីពាណិជ្ជកម្ម នៃក្រសួងពាណិជ្ជកម្ម ។

ដើម្បីធ្វើប្រតិបត្តិការលើមុខជំនាញនីមួយៗ ក្រុមហ៊ុនត្រូវសុំការអនុញ្ញាតជាមុនពីក្រសួង ឬស្ថាប័នដែលគ្រប់គ្រងមុខជំនាញទាំងនោះ និងសុំការអនុញ្ញាតបើកទីតាំងស្នាក់ការរបស់ក្រុមហ៊ុនពីអាជ្ញាធរដែនដី ។

អ្នកទទួលខុសត្រូវនៃក្រុមហ៊ុន ត្រូវអនុវត្តសមស្របទៅតាមច្បាប់ជាធរមាន ។

ជ.រដ្ឋមន្ត្រី
រដ្ឋមន្ត្រីក្រសួងពាណិជ្ជកម្ម
អនុរដ្ឋលេខាធិការ

ហ្វូ ...

ចម្លងជូន

- ក្រុមប្រឹក្សាអភិវឌ្ឍន៍កម្ពុជា
- ក្រសួងសេដ្ឋកិច្ច និងហិរញ្ញវត្ថុ
- ក្រសួងសង្គមកិច្ច អតីតយុទ្ធជន និងយុវនីតិសម្បទា
- ក្រសួងការងារ និងបណ្តុះបណ្តាលវិជ្ជាជីវៈ
- ក្រសួងបរិស្ថាន
- ក្រសួងឧស្សាហកម្ម រ៉ែ និងថាមពល
- ក្រសួងកសិកម្ម រុក្ខាប្រមាញ់ និងនេសាទ
- ក្រសួងរៀបចំដែនដី នគរូបនីយកម្ម និងសំណង់
- ក្រសួងទេសចរណ៍
- ក្រសួងសុខាភិបាល
- ធនាគារជាតិនៃកម្ពុជា
- ក្រសួងពត៌មាន
- ក្រសួងអប់រំ យុវជន និងកីឡា
- ក្រសួងវប្បធម៌ និងវិចិត្រសិល្បៈ
- ក្រសួងប្រៃសណីយ៍ និងទូរគមនាគមន៍
- ក្រសួងសាធារណការ និងដឹកជញ្ជូន
- រដ្ឋលេខាធិការដ្ឋានអាកាសចរស៊ីវិល
- អគ្គនាយកដ្ឋានរាជកិច្ច និងសេវាកុំព្យូទ័រ
- សាលារាជធានីភ្នំពេញ
- មន្ទីរពាណិជ្ជកម្មរាជធានីភ្នំពេញ "មុខការ"

ក.ស.ន -ឯកសារ - កាលប្បវត្តិ

ព្រះរាជាណាចក្រកម្ពុជា
ជាតិ សាសនា ព្រះមហាក្សត្រ
KINGDOM OF CAMBODIA
Nation - Religion - King

ក្រសួងពាណិជ្ជកម្ម
Ministry of Commerce
លេខ ៤១៧១ ពណ.ចបព

ភ្នំពេញថ្ងៃទី ១៩ ខែ កក្កដា ឆ្នាំ ២០១១

ទេសរដ្ឋមន្ត្រី រដ្ឋមន្ត្រីក្រសួងពាណិជ្ជកម្ម

សូមបញ្ជាក់ថា :

ក្រុមហ៊ុនពាណិជ្ជកម្មឯកជនមួយ ត្រូវបានចុះឈ្មោះក្នុងបញ្ជីពាណិជ្ជកម្ម និងទទួលស្គាល់ជានីតិបុគ្គលពេញលក្ខណៈច្បាប់ គិតចាប់ពីកាលបរិច្ឆេទនៃការចុះបញ្ជីនេះតទៅតាមលក្ខខណ្ឌដូចខាងក្រោម:

១- នាមករណ៍របស់ក្រុមហ៊ុន : **ស្តារ រស្មី អ៊ិនវេសមេន & ឌីវេឡុបមេន គ្រុប**
STAR REAKSMEY INVESTMENT & DEVELOPMENT GROUP Co., Ltd.

អត្តលេខចុះបញ្ជីពាណិជ្ជកម្ម : Co. ១៧០២KH/២០១១ ចុះថ្ងៃទី ១៩ ខែ កក្កដា ឆ្នាំ ២០១១

មានទម្រង់ជា : សហគ្រាសឯកបុគ្គលទទួលខុសត្រូវមានកម្រិត

២- អភិបាលក្រុមហ៊ុន : លោក **ម៉ាត់ រីសស្នាឯល**

៣- ដើមទុនក្រុមហ៊ុន : ២០.០០០.០០០ រៀល

៤- ទីស្នាក់ការក្រុមហ៊ុន : លេខ ១៨ F ភូមិ ៣ សង្កាត់ជ្រោយចង្វារ ខណ្ឌឫស្សីកែវ រាជធានីភ្នំពេញ។

៥- កម្មវត្ថុអាជីវកម្ម : -ពាណិជ្ជកម្ម : ទិញ លក់ ផ្លាស់ប្តូរទំនិញ នីហរ៍ណ អាហរ៍ណទំនិញគ្រប់ប្រភេទ
-នាំចូលឱសថ សំភារៈបរិក្ខារពេទ្យគ្រប់ប្រភេទ
-ការជួលដាក់ឃ្លាំងនូវផលិតផល ទំនិញគ្រប់ប្រភេទ - ការជួសជុលសំភារៈ ទំនិញគ្រប់ប្រភេទ
-ទិញ លក់ ជួល បញ្ចាំមូលនិធិពាណិជ្ជកម្ម - ទិញ លក់ ជួល ដីធ្លី ផ្ទះសំបែង
-ប្តូរប្រាក់ កែច្នៃ ទិញ លក់គ្រឿងអលង្ការ
-មន្ទីរពេទ្យពិគ្រោះព្យាបាលជម្ងឺ
-បើកសាលារៀន
-ភ្នាក់ងារពាណិជ្ជកម្ម -តំណាងពាណិជ្ជកម្ម
-សេវាពិគ្រោះយោបល់លើផ្នែកហិរញ្ញវត្ថុ ពាណិជ្ជកម្ម
-សេវារកការងារជូនអតិថិជនធ្វើក្នុង និងក្រៅប្រទេស
-សេវាផ្សាយពាណិជ្ជកម្ម
-បោះពុម្ពផ្សាយ
-ផលិតខ្សែភាពយន្ត វីដេអូ CD
-ដឹកជញ្ជូន : ផ្លូវទឹក ផ្លូវគោក ផ្លូវអាកាស - សេវាបញ្ជូន និងចែកចាយទំនិញ
-សេវាយកគយំរដើងសាលើការដឹកជញ្ជូន
-សាងសង់ ជួសជុល អគារ ស្ពាន ថ្នល់
-ទេសចរណ៍ : សណ្ឋាគារ ភោជនីយដ្ឋាន មជ្ឈមណ្ឌលកំសាន្ត
-វិនិយោគលើវិស័យកសិកម្ម : ដាំដំណាំ ចិញ្ចឹមសត្វ
-វិនិយោគលើវិស័យឧស្សាហកម្ម : រោងចក្រ សិប្បកម្ម។

៦- ថិរវេលា : ៩៩ ឆ្នាំ

រាល់ដំណាច់ឆ្នាំនីមួយៗ អភិបាលក្រុមហ៊ុនមានកាតព្វកិច្ចមកតំកល់ប្រតិវេទន៍ប្រចាំឆ្នាំ ដែលទាក់ទងទៅនឹងស្ថានភាពរបស់ក្រុមហ៊ុននៅនាយកដ្ឋានចុះបញ្ជីពាណិជ្ជកម្ម នៃក្រសួងពាណិជ្ជកម្ម ។

ដើម្បីធ្វើប្រតិបត្តិការលើមុខជំនាញនីមួយៗ ក្រុមហ៊ុនត្រូវសុំការអនុញ្ញាតជាមុនពីក្រសួង ឬស្ថាប័នដែលគ្រប់គ្រងមុខជំនាញទាំងនោះ និងសុំការអនុញ្ញាតបើកទីតាំងស្នាក់ការរបស់ក្រុមហ៊ុនពីអាជ្ញាធរដែនដី ។

អ្នកទទួលខុសត្រូវនៃក្រុមហ៊ុន ត្រូវអនុវត្តសមស្របទៅតាមច្បាប់ជាធរមាន ។/.

ជ. ទេសរដ្ឋមន្ត្រី
រដ្ឋមន្ត្រីក្រសួងពាណិជ្ជកម្ម

ចាម ប្រសិទ្ធ

ចម្លងជូន

- ក្រុមប្រឹក្សាអភិវឌ្ឍន៍កម្ពុជា
- ក្រសួងសេដ្ឋកិច្ច និងហិរញ្ញវត្ថុ
- ក្រសួងសង្គមកិច្ច អតីតយុទ្ធជន និងយុវនីតិសម្បទា
- ក្រសួងការងារ និងបណ្តុះបណ្តាលវិជ្ជាជីវៈ
- ក្រសួងបរិស្ថាន
- ក្រសួងឧស្សាហកម្ម រ៉ែ និងថាមពល
- ក្រសួងកសិកម្ម រុក្ខាប្រមាញ់ និងនេសាទ
- ក្រសួងរៀបចំដែនដី នគរូបនីយកម្ម និងសំណង់
- ក្រសួងទេសចរណ៍
- ក្រសួងសុខាភិបាល
- ធនាគារជាតិនៃកម្ពុជា
- ក្រសួងពត៌មាន
- ក្រសួងអប់រំ យុវជន និងកីឡា
- ក្រសួងវប្បធម៌ និងវិចិត្រសិល្បៈ
- ក្រសួងប្រៃសណីយ៍ និងទូរគមនាគមន៍
- ក្រសួងសាធារណការ និងដឹកជញ្ជូន
- រដ្ឋលេខាធិការដ្ឋានអាកាសចរស៊ីវិល
- អគ្គនាយកដ្ឋានពន្ធគយ និងរដ្ឋាករកម្ពុជា
- សាលារាជធានីភ្នំពេញ
- មន្ទីរពាណិជ្ជកម្មរាជធានីភ្នំពេញ "មុខការ"

សសរ - ឯកសារ - កាលប្បវត្តិ

ព្រះរាជាណាចក្រកម្ពុជា
ជាតិ សាសនា ព្រះមហាក្សត្រ
KINGDOM OF CAMBODIA
Nation - Religion - King

ក្រសួងពាណិជ្ជកម្ម
Ministry of Commerce
លេខ ៤១៨៥ ពណ.ចបព

ភ្នំពេញថ្ងៃទី២០ ខែ កក្កដា ឆ្នាំ ២០១១

ទេសរដ្ឋមន្ត្រី រដ្ឋមន្ត្រីក្រសួងពាណិជ្ជកម្ម

សូមបញ្ជាក់ថា :

ក្រុមហ៊ុនពាណិជ្ជកម្មឯកជនមួយ ត្រូវបានចុះឈ្មោះក្នុងបញ្ជីពាណិជ្ជកម្ម និងទទួលស្គាល់ជានីតិបុគ្គលពេញលក្ខណៈច្បាប់ គិតចាប់ពីកាលបរិច្ឆេទនៃការចុះបញ្ជីនេះតទៅតាមលក្ខខណ្ឌដូចខាងក្រោម:

១- នាមករណ៍របស់ក្រុមហ៊ុន : **គិត ប៊ុន ខនស្យ៊ូមើរ ប្រូដាក់**
KITH BUN CONSUMER PRODUCTS Co., Ltd.
អត្តលេខចុះបញ្ជីពាណិជ្ជកម្ម : Co. ១៧០៧KH/២០១១ ចុះថ្ងៃទី ១៩ ខែ កក្កដា ឆ្នាំ ២០១១
មានទ្រង់ទ្រាយជា : សហគ្រាសឯកបុគ្គលទទួលខុសត្រូវមានកម្រិត

២- អភិបាលក្រុមហ៊ុន : លោក **គិត ប៊ុន**

៣- ដើមទុនក្រុមហ៊ុន : ២០.០០០.០០០ រៀល

៤- ទីស្នាក់ការក្រុមហ៊ុន : ក្រុម ១៧ ភូមិ ៣ សង្កាត់ ៤ ខណ្ឌមិត្តភាព ក្រុងព្រះសីហនុ ខេត្តព្រះសីហនុ ។

៥- កម្មវត្ថុអាជីវកម្ម : -ពាណិជ្ជកម្ម: ទិញ លក់ ផ្លាស់ប្តូរទំនិញ នីហរណ៍ អាហរណ៍ទំនិញគ្រប់ប្រភេទ- នាំចូលឱសថ និងសំភារៈបរិក្ខារពេទ្យគ្រប់ប្រភេទ
-ការដូលដាក់ឃ្លាំងនូវផលិតផល ទំនិញគ្រប់ប្រភេទ-ការជួសជុលសំភារៈទំនិញគ្រប់ប្រភេទ
-ទិញ លក់ ជួល បញ្ចាំមូលនិធិពាណិជ្ជកម្ម-ទិញ លក់ ជួល ដីធ្លី ផ្ទះសំបែង
-ប្តូរប្រាក់ កែច្នៃ ទិញ លក់គ្រឿងអលង្ការ
-មន្ទីរពេទ្យពិគ្រោះព្យាបាលជម្ងឺ
-បើកសាលារៀន
-ភ្នាក់ងារពាណិជ្ជកម្ម - តំណាងពាណិជ្ជកម្ម
-សេវាពិគ្រោះយោបល់លើផ្នែកហិរញ្ញវត្ថុ ពាណិជ្ជកម្ម
-សេវារកការងារជូនអតិថិជនធ្វើក្នុង និងក្រៅប្រទេស
-សេវាផ្សាយពាណិជ្ជកម្ម
-បោះពុម្ពផ្សាយ
-ផលិតខ្សែភាពយន្ត វីដេអូ CD
-ដឹកជញ្ជូន : ផ្លូវទឹក ផ្លូវគោក ផ្លូវអាកាស - សេវាបញ្ជូន និងចែកចាយទំនិញ
-សាងសង់ ជួសជុល អគារ ស្ពាន ថ្នល់
-ទេសចរណ៍ : សណ្ឋាគារ ភោជនីយដ្ឋាន មជ្ឈមណ្ឌលកំសាន្ត
-វិនិយោគលើវិស័យកសិកម្ម : ដាំដំណាំ ចិញ្ចឹមសត្វ [illegible]

-វិនិយោគលើវិស័យឧស្សាហកម្ម : រោងចក្រ សិប្បកម្ម ។

៦- ចិរវេលា : ៩៩ ឆ្នាំ

រាល់ដំណាច់ឆ្នាំនីមួយៗ អភិបាលក្រុមហ៊ុនមានកាតព្វកិច្ចមកតំកល់ប្រតិវេទន៍ប្រចាំឆ្នាំ ដែលទាក់ទងទៅនឹងស្ថានភាពរបស់ក្រុមហ៊ុននៅនាយកដ្ឋានចុះបញ្ជីពាណិជ្ជកម្ម នៃក្រសួងពាណិជ្ជកម្ម ។

ដើម្បីធ្វើប្រតិបត្តិការលើមុខជំនាញនីមួយៗ ក្រុមហ៊ុនត្រូវសុំការអនុញ្ញាតជាមុនពីក្រសួង ឬស្ថាប័នដែលគ្រប់គ្រងមុខជំនាញទាំងនោះ និងសុំការអនុញ្ញាតបើកទីតាំងស្នាក់ការរបស់ក្រុមហ៊ុនពីអាជ្ញាធរដែនដី ។

អ្នកទទួលខុសត្រូវនៃក្រុមហ៊ុន ត្រូវអនុវត្តសមស្របទៅតាមច្បាប់ជាធរមាន ។

ជ. ទេសរដ្ឋមន្ត្រី
រដ្ឋមន្ត្រីក្រសួងពាណិជ្ជកម្ម
អនុរដ្ឋលេខាធិការ

ហួ សារ៉ាន់

ចម្លងជូន

- ក្រុមប្រឹក្សាអភិវឌ្ឍន៍កម្ពុជា
- ក្រសួងសេដ្ឋកិច្ច និងហិរញ្ញវត្ថុ
- ក្រសួងសង្គមកិច្ច អតីតយុទ្ធជន និងយុវនីតិសម្បទា
- ក្រសួងការងារ និងបណ្តុះបណ្តាលវិជ្ជាជីវៈ
- ក្រសួងបរិស្ថាន
- ក្រសួងឧស្សាហកម្ម រ៉ែ និងថាមពល
- ក្រសួងកសិកម្ម រុក្ខាប្រមាញ់ និងនេសាទ
- ក្រសួងរៀបចំដែនដី នគរូបនីយកម្ម និងសំណង់
- ក្រសួងទេសចរណ៍
- ក្រសួងសុខាភិបាល
- ធនាគារជាតិនៃកម្ពុជា
- ក្រសួងពត៌មាន
- ក្រសួងអប់រំ យុវជន និងកីឡា
- ក្រសួងវប្បធម៌ និងវិចិត្រសិល្បៈ
- ក្រសួងប្រៃសណីយ៍ និងទូរគមនាគមន៍
- ក្រសួងសាធារណការ និងដឹកជញ្ជូន
- រដ្ឋលេខាធិការដ្ឋានអាកាសចរស៊ីវិល
- អគ្គនាយកដ្ឋានរាជកិច្ច និងសេវាកុំព្យូទ័រ
- សាលារាជធានីភ្នំពេញ
- មន្ទីរពាណិជ្ជកម្មរាជធានីភ្នំពេញ "មុខការ"

ក.ស.ន -ឯកសារ - កាលប្បវត្តិ

ព្រះរាជាណាចក្រកម្ពុជា
ជាតិ សាសនា ព្រះមហាក្សត្រ
KINGDOM OF CAMBODIA
Nation - Religion - King

ក្រសួងពាណិជ្ជកម្ម
Ministry of Commerce
លេខ ៩១៤៤ ពណ.ចបព

ភ្នំពេញថ្ងៃទី២០ ខែ កក្កដា ឆ្នាំ ២០១១

ទេសរដ្ឋមន្ត្រី រដ្ឋមន្ត្រីក្រសួងពាណិជ្ជកម្ម

សូមបញ្ជាក់ថា :

ក្រុមហ៊ុនពាណិជ្ជកម្មឯកជនមួយ ត្រូវបានចុះឈ្មោះក្នុងបញ្ជីពាណិជ្ជកម្ម និងទទួលស្គាល់ជានីតិបុគ្គលពេញលក្ខណៈច្បាប់ គិតចាប់ពីកាលបរិច្ឆេទនៃការចុះបញ្ជីនេះតទៅតាមលក្ខខណ្ឌដូចខាងក្រោមៈ

១- នាមករណ៍របស់ក្រុមហ៊ុន : **ហ្គ្រីន ទ្រី ឡាយហ្វ៍ ត្រេឌីង**
GREEN TREE LIFE TRADING CO., LTD.

អត្តលេខចុះបញ្ជីពាណិជ្ជកម្ម : **Co. ១៦៥២KH/២០១១** ចុះថ្ងៃទី ១៣ ខែ កក្កដា ឆ្នាំ ២០១១

មានទម្រង់ជា : ក្រុមហ៊ុនឯកជនទទួលខុសត្រូវមានកម្រិត

២- អភិបាលក្រុមហ៊ុន : លោក **លី សង់ស៊ីស៊ី** ប្រធានក្រុមប្រឹក្សាភិបាល
លោក LEE YONGKWANG អភិបាល

៣- ដើមទុនក្រុមហ៊ុន : ២០.០០០.០០០ រៀល

៤- ទីស្នាក់ការក្រុមហ៊ុន : លេខ ០៩ ផ្លូវលេខ ២១ សង្កាត់ទន្លេបាសាក់ ខណ្ឌចំការមន រាជធានីភ្នំពេញ។

៥- កម្មវត្ថុអាជីវកម្ម :
-ពាណិជ្ជកម្ម : ទិញ លក់ ផ្លាស់ប្តូរទំនិញ នីហរណ៍ អាហរណ៍ទំនិញគ្រប់ប្រភេទ
-នាំចូលឱសថ សំភារៈបរិក្ខារពេទ្យគ្រប់ប្រភេទ
-ការជួលដាក់ឃ្លាំងនូវផលិតផល ទំនិញគ្រប់ប្រភេទ - ការដូសជុលសំភារៈ ទំនិញគ្រប់ប្រភេទ
-ទិញ លក់ ជួល បញ្ចាំមូលនិធិពាណិជ្ជកម្ម - ទិញ លក់ ជួល ដីធ្លី ផ្ទះសំបែង
-ប្តូរប្រាក់ កែច្នៃ ទិញ លក់គ្រឿងអលង្ការ
-មន្ទីរពេទ្យពិគ្រោះព្យាបាលជម្ងឺ
-បើកសាលារៀន
-ភ្នាក់ងារពាណិជ្ជកម្ម -តំណាងពាណិជ្ជកម្ម
-សេវាពិគ្រោះយោបល់លើផ្នែកហិរញ្ញវត្ថុ ពាណិជ្ជកម្ម
-សេវារកការងារជូនអតិថិជនធ្វើក្នុង និងក្រៅប្រទេស
-សេវាផ្សាយពាណិជ្ជកម្ម
-បោះពុម្ពផ្សាយ
-ផលិតខ្សែភាពយន្ត វីដេអូ CD
-ដឹកជញ្ជូន : ផ្លូវទឹក ផ្លូវគោក ផ្លូវអាកាស - សេវាបញ្ជូន និងចែកចាយទំនិញ
-សេវាយកកំរៃជើងសាលើការដឹកជញ្ជូន
-សាងសង់ ជួសជុល អគារ ស្ពាន ថ្នល់
-ទេសចរណ៍ : សណ្ឋាគារ ភោជនីយដ្ឋាន មជ្ឈមណ្ឌលកំសាន្ត
-វិនិយោគលើវិស័យកសិកម្ម : ដាំដំណាំ ចិញ្ចឹមសត្វ
-វិនិយោគលើវិស័យឧស្សាហកម្ម : រោងចក្រ សិប្បកម្ម។

៦- ចិរវេលា : ៩៩ ឆ្នាំ

រាល់ដំណាច់ឆ្នាំនីមួយៗ អភិបាលក្រុមហ៊ុនមានភារកិច្ចមកតំកល់ប្រតិវេទន៍ប្រចាំឆ្នាំ ដែលទាក់ទងទៅនឹងស្ថានភាព របស់ក្រុមហ៊ុននៅនាយកដ្ឋានចុះបញ្ជីពាណិជ្ជកម្ម នៃក្រសួងពាណិជ្ជកម្ម ។

ដើម្បីធ្វើប្រតិបត្តិការលើមុខជំនាញនីមួយៗ ក្រុមហ៊ុនត្រូវសុំការអនុញ្ញាតជាមុនពីក្រសួង ឬស្ថាប័នដែលគ្រប់គ្រងមុខ ជំនាញទាំងនោះ និងសុំការអនុញ្ញាតបើកទីតាំងស្នាក់ការរបស់ក្រុមហ៊ុនពីអាជ្ញាធរដែនដី ។

អ្នកទទួលខុសត្រូវនៃក្រុមហ៊ុន ត្រូវអនុវត្តសមស្របទៅតាមច្បាប់ជាធរមាន ។

ជ. ទេសរដ្ឋមន្ត្រី
រដ្ឋមន្ត្រីក្រសួងពាណិជ្ជកម្ម

អនុរដ្ឋលេខាធិការ

ហ៊ុ សារិន់

ចម្លងជូន
- ក្រុមប្រឹក្សាអភិវឌ្ឍន៍កម្ពុជា
- ក្រសួងសេដ្ឋកិច្ច និងហិរញ្ញវត្ថុ
- ក្រសួងសង្គមកិច្ច អតីតយុទ្ធជន និងយុវនីតិសម្បទា
- ក្រសួងការងារ និងបណ្តុះបណ្តាលវិជ្ជាជីវៈ
- ក្រសួងបរិស្ថាន
- ក្រសួងឧស្សាហកម្ម រ៉ែ និងថាមពល
- ក្រសួងកសិកម្ម រុក្ខាប្រមាញ់ និងនេសាទ
- ក្រសួងរៀបចំដែនដី នគរូបនីយកម្ម និងសំណង់
- ក្រសួងទេសចរណ៍
- ក្រសួងសុខាភិបាល
- ធនាគារជាតិនៃកម្ពុជា
- ក្រសួងពត៌មាន
- ក្រសួងអប់រំ យុវជន និងកីឡា
- ក្រសួងវប្បធម៌ និងវិចិត្រសិល្បៈ
- ក្រសួងប្រៃសណីយ៍ និងទូរគមនាគមន៍
- ក្រសួងសាធារណការ និងដឹកជញ្ជូន
- រដ្ឋលេខាធិការដ្ឋានអាកាសចរស៊ីវិល
- អគ្គនាយកដ្ឋានរាជកិច្ច និងសេវាកុំព្យូទ័រ
- សាលារាជធានីភ្នំពេញ
- មន្ទីរពាណិជ្ជកម្មរាជធានីភ្នំពេញ "មុខការ"

ស.ស ។ - ឯកសារ - កាលប្បវត្តិ

ព្រះរាជាណាចក្រកម្ពុជា
ជាតិ សាសនា ព្រះមហាក្សត្រ
KINGDOM OF CAMBODIA
Nation - Religion - King

ក្រសួងពាណិជ្ជកម្ម
Ministry of Commerce
លេខ [illegible] ពណ.ចបព

ភ្នំពេញថ្ងៃទី ២០ ខែកក្កដា ឆ្នាំ ២០១១

ទេសរដ្ឋមន្ត្រី រដ្ឋមន្ត្រីក្រសួងពាណិជ្ជកម្ម

សូមបញ្ជាក់ថា :

ក្រុមហ៊ុនពាណិជ្ជកម្មឯកជនមួយ ត្រូវបានចុះឈ្មោះក្នុងបញ្ជីពាណិជ្ជកម្ម និងទទួលស្គាល់ជានីតិបុគ្គលពេញលក្ខណៈច្បាប់ គិតចាប់ពីកាលបរិច្ឆេទនៃការចុះបញ្ជីនេះតទៅតាមលក្ខខណ្ឌដូចខាងក្រោម:

១- នាមករណ៍របស់ក្រុមហ៊ុន : **ប្រូហ្វេសិនណាល ផាតនើរ អ៊ែតវើថាយស៊ីង**
PROFESSIONAL PARTNER ADVERTISING Co., Ltd.

អត្តលេខចុះបញ្ជីពាណិជ្ជកម្ម : Co. ១៦២០KH/២០១១ ចុះថ្ងៃទី ១១ ខែ កក្កដា ឆ្នាំ ២០១១

មានទ្រង់ទ្រាយជា : ក្រុមហ៊ុនឯកជនទទួលខុសត្រូវមានកម្រិត

២ អភិបាលក្រុមហ៊ុន : លោក **ហ៊ិន សំណាង** ប្រធានក្រុមប្រឹក្សាភិបាល
លោក **សៅ សុខចាន់** អភិបាល

៣- ដើមទុនក្រុមហ៊ុន : ២០.០០០.០០០ រៀល

៤- ទីស្នាក់ការក្រុមហ៊ុន : លេខ ១១C ផ្លូវទី ៣ ភូមិដំណាក់ធំ ២ សង្កាត់ស្ទឹងមានជ័យ ខណ្ឌមានជ័យ រាជធានីភ្នំពេញ។

៥- កម្មវត្ថុអាជីវកម្ម :
-ពាណិជ្ជកម្ម : ទិញ លក់ ផ្លាស់ប្តូរទំនិញ នីហរ័ណ អាហរ័ណទំនិញគ្រប់ប្រភេទ
-នាំចូលឱសថ សំភារៈបរិក្ខារពេទ្យគ្រប់ប្រភេទ
-ការជួលដាក់ឃ្លាំងនូវផលិតផល ទំនិញគ្រប់ប្រភេទ - ការជួសជុលសំភារៈ ទំនិញគ្រប់ប្រភេទ
-ទិញ លក់ ជួល បញ្ចាំមូលនីធិពាណិជ្ជកម្ម - ទិញ លក់ ជួល ដីធ្លី ផ្ទះសំបែង
-ប្តូរប្រាក់ កែច្នៃ ទិញ លក់គ្រឿងអលង្ការ
-មន្ទីរពេទ្យពិគ្រោះព្យាបាលជម្ងឺ
-បើកសាលារៀន
-ភ្នាក់ងារពាណិជ្ជកម្ម -តំណាងពាណិជ្ជកម្ម
-សេវាពិគ្រោះយោបល់លើផ្នែកហិរញ្ញវត្ថុ ពាណិជ្ជកម្ម
-សេវារកការងារជូនអតិថិជនធ្វើក្នុង និងក្រៅប្រទេស
-សេវាផ្សាយពាណិជ្ជកម្ម
-បោះពុម្ពផ្សាយ
-ផលិតខ្សែភាពយន្ត វីដេអូ CD
-ដឹកជញ្ជូន : ផ្លូវទឹក ផ្លូវគោក ផ្លូវអាកាស - សេវាបញ្ជូន និងចែកចាយទំនិញ
-សេវាយកកំរៃជើងសារលើការដឹកជញ្ជូន
-សាងសង់ ជួសជុល អគារ ស្ពាន ថ្នល់
-ទេសចរណ៍ : សណ្ឋាគារ ភោជនីយដ្ឋាន មជ្ឈមណ្ឌលកំសាន្ត
-វិនិយោគលើវិស័យកសិកម្ម : ដាំដំណាំ ចិញ្ចឹមសត្វ
-វិនិយោគលើវិស័យឧស្សាហកម្ម : រោងចក្រ សិប្បកម្ម។

៦- ចិរវេលា : ៩៩ ឆ្នាំ

រាល់ដំណាច់ឆ្នាំនីមួយៗ អភិបាលក្រុមហ៊ុនមានកាតព្វកិច្ចមកតំកល់ប្រតិវេទន៍ប្រចាំឆ្នាំ ដែលទាក់ទងទៅនឹងស្ថានភាពរបស់ក្រុមហ៊ុននៅនាយកដ្ឋានចុះបញ្ជីពាណិជ្ជកម្ម នៃក្រសួងពាណិជ្ជកម្ម ។

ដើម្បីធ្វើប្រតិបត្តិការលើមុខជំនាញនីមួយៗ ក្រុមហ៊ុនត្រូវសុំការអនុញ្ញាតជាមុនពីក្រសួង ឬស្ថាប័នដែលគ្រប់គ្រងមុខជំនាញទាំងនោះ និងសុំការអនុញ្ញាតបើកទីតាំងស្នាក់ការរបស់ក្រុមហ៊ុនពីអាជ្ញាធរដែនដី ។

អ្នកទទួលខុសត្រូវនៃក្រុមហ៊ុន ត្រូវអនុវត្តសមស្របទៅតាមច្បាប់ជាធរមាន ។

ជ. ទេសរដ្ឋមន្ត្រី
រដ្ឋមន្ត្រីក្រសួងពាណិជ្ជកម្ម

ស៊ុំ ជិន

ចម្លងជូន
- ក្រុមប្រឹក្សាអភិវឌ្ឍន៍កម្ពុជា
- ក្រសួងសេដ្ឋកិច្ច និងហិរញ្ញវត្ថុ
- ក្រសួងសង្គមកិច្ច អតីតយុទ្ធជន និងយុវនីតិសម្បទា
- ក្រសួងការងារ និងបណ្តុះបណ្តាលវិជ្ជាជីវៈ
- ក្រសួងបរិស្ថាន
- ក្រសួងឧស្សាហកម្ម រ៉ែ និងថាមពល
- ក្រសួងកសិកម្ម រុក្ខាប្រមាញ់ និងនេសាទ
- ក្រសួងរៀបចំដែនដី នគរូបនីយកម្ម និងសំណង់
- ក្រសួងទេសចរណ៍
- ក្រសួងសុខាភិបាល
- ធនាគារជាតិនៃកម្ពុជា
- ក្រសួងពត៌មាន
- ក្រសួងអប់រំ យុវជន និងកីឡា
- ក្រសួងវប្បធម៌ និងវិចិត្រសិល្បៈ
- ក្រសួងប្រៃសណីយ៍ និងទូរគមនាគមន៍
- ក្រសួងសាធារណការ និងដឹកជញ្ជូន
- រដ្ឋលេខាធិការដ្ឋានអាកាសចរស៊ីវិល
- អគ្គនាយកដ្ឋានរាជកិច្ច និងសេវាកុំព្យូទ័រ
- សាលារាជធានីភ្នំពេញ
- មន្ទីរពាណិជ្ជកម្មរាជធានីភ្នំពេញ "មុខការ"

ស.ស.រ - ឯកសារ - កាលប្បវត្តិ

បោះពុម្ពនៅអគ្គនាយកដ្ឋាន

រាជកិច្ច និង សេវាកុំព្យូទ័រ

នៃ ទីស្តីការគណៈរដ្ឋមន្ត្រី